

平成 31 年度
(2019年度)

決 算 書

(病 院 事 業)

東 京 都 稲 城 市

目 次

病院事業会計決算書 1

病院事業報告書 21



第 73 号議案

平成 31 年度東京都稲城市病院事業会計
決 算 の 認 定 に つ い て

平成 31 年度 東京都稲城市
病院事業会計決算書及び決算付属書類

平成 31 年度東京都稲城市病院事業

会計決算の認定について

地方公営企業法第 30 条第 4 項の規定により、平成 31 年度東京都稲城市
病院事業会計決算を別紙監査委員の意見を付けて議会の認定に付する。

令和 2 年 8 月 28 日

提出者 稲城市長 高橋 勝 浩

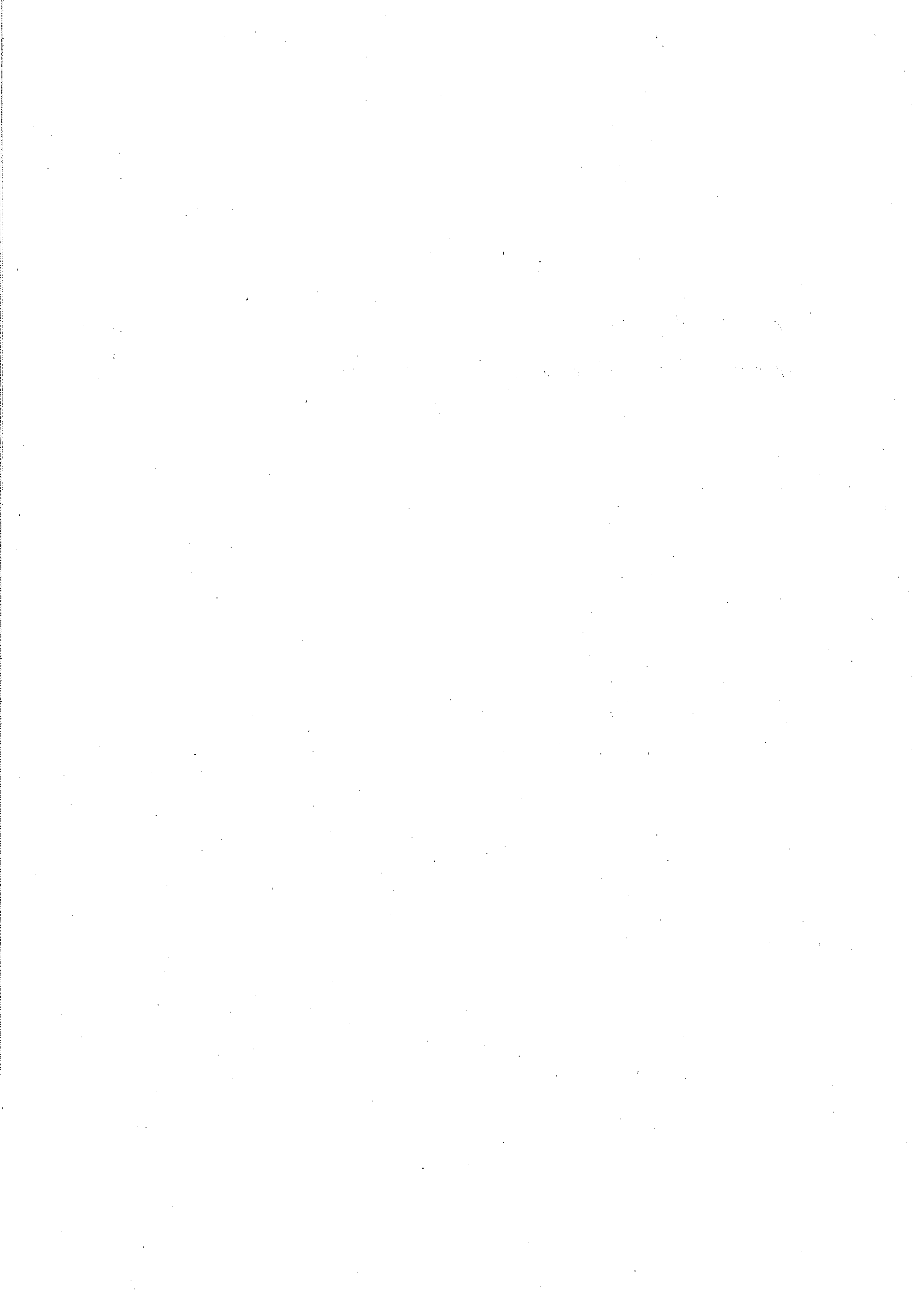

平成 31 年 度

稲城市病院事業会計決算書及び決算付属書類

目 次

I 平成31年度東京都稲城市病院事業決算報告書

1. 収益的収入及び支出	8
2. 資本的収入及び支出	10

II 財務諸表

1. 平成31年度東京都稲城市病院事業損益計算書	12
2. 平成31年度東京都稲城市病院事業剰余金計算書	13
3. 平成31年度東京都稲城市病院事業貸借対照表	14
4. 平成31年度東京都稲城市病院事業キャッシュ・フロー計算書	16
5. 平成31年度東京都稲城市病院事業欠損金処理計算書	17
6. 注記表	18

III 決算付属書類

1. 平成31年度東京都稲城市病院事業報告書	21
1. 概 況	22
2. 工事・固定資産	25
3. 業 務	27
4. 会 計	31
2. 収益費用明細書	32
3. 固定資産明細書	36
4. 企業債明細書	36
5. 平成31年度科別収益明細書	38
6. 経営分析に関する調（その1）	40
7. 経営分析に関する調（その2）	42

1. 収益的収入及び支出

収 入

区 分	予 算		
	当 初 予 算 額	補 正 予 算 額	地方公営企業法第24条 第3項の規定による支出 額に係る財源充当額
第1款 病院事業収益	7,422,962,000	0	0
第1項 医業収益	6,172,507,000	0	0
第2項 医業外収益	1,250,453,000	0	0
第3項 特別利益	2,000	0	0

支 出

区 分	予 算					
	当 初 予 算 額	補 正 予 算 額	予 備 費 支 出 額	流 用 増 減 額	地方公営企 業法第24 条第3項の 規定による 支 出 額	小 計
第2款 病院事業費用	7,422,962,000	0	0	0	0	7,422,962,000
第1項 医業費用	7,293,422,000	0	0	0	0	7,293,422,000
第2項 医業外費用	123,338,000	0	0	0	0	123,338,000
第3項 特別損失	4,202,000	0	0	0	0	4,202,000
第4項 予備費	2,000,000	0	0	0	0	2,000,000

病院事業決算報告書

平成31年4月 1日から
令和 2年3月31日まで

(単位:円)

額	決 算 額	決算額-予算額	備 考 (うち仮受消費税 及び地方消費税)
合 計			
7,422,962,000	7,193,843,085	△ 229,118,915	(51,998,458)
6,172,507,000	5,946,959,517	△ 225,547,483	(43,401,245)
1,250,453,000	1,241,391,487	△ 9,061,513	(8,597,213)
2,000	5,492,081	5,490,081	

(単位:円)

額		決 算 額	地方公営 企業法第 26条第2 項の規定 による繰 越 額	不 用 額	備 考 (うち仮払消費税 及び地方消費税)
地方公営企 業法第26条 第2項の規定 による繰越額	合 計				
0	7,422,962,000	7,141,384,093	0	281,577,907	(182,631,103)
0	7,293,422,000	7,022,923,219	0	270,498,781	(182,586,607)
0	123,338,000	90,513,966	0	32,824,034	(44,496)
0	4,202,000	27,946,908	0	△ 23,744,908	
0	2,000,000	0	0	2,000,000	

2. 資本的収入及び支出

収 入

区 分	予 算			地方公営企業法第26条の 規定による繰越額に係る 財 源 充 当 額
	当初予算額	補正予算額	小 計	
第3款 資本的収入	317,757,000	0	317,757,000	0
第1項 企業債	213,084,000	0	213,084,000	0
第2項 他会計負担金	30,000,000	0	30,000,000	0
第3項 奨学貸付返還金	1,000	0	1,000	0
第4項 都補助金	74,672,000	0	74,672,000	0

支 出

区 分	予 算				地方公営企業 法第26条の 規定による 繰 越 額	継 続 費 次 通 繰 越 額
	当初予算額	補正 予算額	流 用 増減額	小 計		
第4款 資本的支出	831,662,000	0	0	831,662,000	0	0
第1項 企業債償還金	495,721,000	0	0	495,721,000	0	0
第2項 建設改良費	329,941,000	0	0	329,941,000	0	0
第3項 奨学貸付金	6,000,000	0	0	6,000,000	0	0

資本的収入額225,172,000円が資本的支出額736,449,905円に不足する額511,277,905円は、過年度分消費税及び

(単位：円)

額		決算額	決算額 － 予算額	備考 (うち仮受消費税 及び地方消費税)
継続費通次繰越額に 係る財源充当額	合計			
0	317,757,000	225,172,000	△ 92,585,000	
0	213,084,000	114,100,000	△ 98,984,000	
0	30,000,000	30,000,000	0	
0	1,000	6,400,000	6,399,000	
0	74,672,000	74,672,000	0	

(単位：円)

額	決算額	翌年度繰越額			不用額	備考 (うち仮払消費税 及び地方消費税)
		地方公営企 業法第26条 の規定による 繰越額	継続費 通次繰 越額	合計		
合計						
831,662,000	736,449,905	0	0	0	95,212,095	(19,013,319)
495,721,000	495,720,064	0	0	0	936	
329,941,000	237,779,841	0	0	0	92,161,159	(19,013,319)
6,000,000	2,950,000	0	0	0	3,050,000	

地方消費税資本的収支調整額17,625,917円及び過年度分損益勘定留保資金493,651,988円で補填した。

平成31年度 東京都稲城市病院事業損益計算書

(平成31年4月1日から令和2年3月31日まで)

	円	円	円
1. 医業収益			
(1) 入院収益	3,606,651,709		
(2) 外来収益	1,723,201,892		
(3) その他医業収益	573,704,671	5,903,558,272	
2. 医業費用			
(1) 給与費	3,970,302,586		
(2) 材料費	1,019,621,579		
(3) 経費	1,455,387,532		
(4) 減価償却費	376,966,052		
(5) 資産減耗費	8,767,560		
(6) 研究研修費	9,291,303	6,840,336,612	
医業損失			936,778,340
3. 医業外収益			
(1) 受取利息及び配当金	6,966		
(2) 他会計負担金	672,685,000		
(3) 国庫補助金	2,803,005		
(4) 都補助金	349,949,400		
(5) 長期前受金戻入	6,361,338		
(6) 資本費繰入収益	104,672,000		
(7) その他医業外収益	96,316,740	1,232,794,449	
4. 医業外費用			
(1) 支払利息及び企業債取扱諸費	73,594,489		
(2) 長期前払消費税償却	16,874,981		
(3) 雑損失	204,125,540	294,595,010	938,199,439
経常利益			1,421,099
5. 特別利益			
(1) 過年度損益修正益	5,492,081	5,492,081	
6. 特別損失			
(1) 過年度損益修正損	26,246,908		
(2) 看護師養成費	1,700,000		
(3) その他特別損失	0	27,946,908	△ 22,454,827
当年度純損失			21,033,728
前年度繰越欠損金			504,433,751
当年度未処理欠損金			525,467,479

平成31年度 東京都稲城市病院事業剰余金計算書

(平成31年4月1日から令和2年3月31日まで)

(単位:円)

	資本金	剰余金		資本合計
		資本剰余金	欠損金	
		受贈財産評価額		
前年度末残高	3,375,233,708	9,200,000	△ 504,433,751	2,879,999,957
前年度処分額	0	0	0	0
議会の議決による処分額	0	0	0	0
処分後残高	3,375,233,708	9,200,000	△ 504,433,751	2,879,999,957
当年度変動額	0	0	△ 21,033,728	△ 21,033,728
当年度純損失	0	0	△ 21,033,728	△ 21,033,728
当年度末残高	3,375,233,708	9,200,000	△ 525,467,479	2,858,966,229

平成31年度 東京都稲城市病院事業貸借対照表

(令和2年3月31日)

資 産 の 部

		円	円	円	円
1.	固定資産				
(1)	有形固定資産				
イ.	土地		74,560,154		
ロ.	建物	10,952,114,856			
	減価償却累計額	6,518,786,609	4,433,328,247		
ハ.	構築物	6,540,000			
	減価償却累計額	5,438,664	1,101,336		
ニ.	器械及び備品	4,486,736,816			
	減価償却累計額	3,756,670,068	730,066,748		
ホ.	車両	6,368,846			
	減価償却累計額	3,508,721	2,860,125		
ヘ.	リース資産	232,216,561			
	減価償却累計額	127,226,265	104,990,296		
ト.	その他有形固定資産		9,200,000		
チ.	建設仮勘定		0		
	有形固定資産合計			5,356,106,906	
(2)	無形固定資産				
イ.	電話加入権		1,602,636		
ロ.	その他無形固定資産		40,000		
	無形固定資産合計			1,642,636	
(3)	投資その他の資産				
イ.	奨学貸付金		10,150,000		
ロ.	長期前払消費税		225,643,447		
	投資その他の資産合計			235,793,447	
	固定資産合計				5,593,542,989
2.	流動資産				
(1)	現金・預金				
イ.	現金		3,203,607		
ロ.	預金		901,381,224	904,584,831	
(2)	未収金				
イ.	医業未収金		868,330,642		
ロ.	医業外未収金		89,346,281		
ハ.	その他未収金		7,038,645		
ニ.	貸倒引当金		3,073,715	961,641,853	
(3)	貯蔵品				
イ.	薬品		33,794,435		
ロ.	診療材料		0		
ハ.	給食材料		0		
ニ.	その他貯蔵品		1,117,336	34,911,771	
	流動資産合計				1,901,138,455
	資産合計				7,494,681,444

負 債 の 部

	円	円	円
3. 固定負債			
(1) 企業債			
イ. 建設改良等の財源に充てる ための企業債	3,036,551,013	3,036,551,013	
(2) リース債務			
イ. 長期リース債務	36,162,223	36,162,223	
固定負債合計			<u>3,072,713,236</u>
4. 流動負債			
(1) 企業債			
イ. 建設改良等の財源に充てる ための企業債	531,778,415	531,778,415	
(2) 未払金			
イ. 医業未払金	485,276,173		
ロ. 医業外未払金	0		
ハ. その他未払金	180,688,523		
ニ. 未払消費税	10,597,300	676,561,996	
(3) 前受金			
イ. 医業前受金	2,319,990	2,319,990	
(4) 引当金			
イ. 賞与引当金	196,758,000	196,758,000	
(5) リース債務			
イ. 短期リース債務	33,293,021	33,293,021	
(6) その他流動負債			
イ. 預り金	500,000		
ロ. その他流動負債	1,451,003	1,951,003	
流動負債合計			<u>1,442,662,425</u>
5. 繰延収益			
長期前受金		725,851,985	
長期前受金収益化累計額		605,512,431	
繰延収益合計			<u>120,339,554</u>
負債合計			<u>4,635,715,215</u>

資 本 の 部

6. 資本金			
(1) 自己資本金			
イ. 固有資本金	83,201,882		
ロ. 繰入資本金	476,933,000		
ハ. 組入資本金	2,815,098,826	3,375,233,708	
(2) 借入資本金			
イ. 企業債	0	0	
資本金合計			<u>3,375,233,708</u>
7. 剰余金			
(1) 資本剰余金			
イ. 受贈財産評価額	9,200,000		
ロ. 保険差益	0		
ハ. 補助金	0		
ニ. 補償料	0		
資本剰余金合計			<u>9,200,000</u>
(2) 利益剰余金			
イ. 利益積立金	0		
ロ. 減債積立金	0		
ハ. 建設改良積立金	0		
利益剰余金合計			<u>0</u>
(3) 欠損金			
イ. 当年度未処理欠損金	525,467,479		
欠損金合計		<u>525,467,479</u>	
剰余金合計			<u>△ 516,267,479</u>
資本合計			<u>2,858,966,229</u>
負債・資本合計			<u>7,494,681,444</u>

平成31年度 東京都稲城市病院事業キャッシュ・フロー計算書

(平成31年4月1日から令和2年3月31日まで)

1. 業務活動によるキャッシュフロー	円	円	円
当年度純利益	△ 21,033,728		
減価償却費	376,966,052		
長期前受金戻入	△ 6,361,338		
長期前払消費税の増減額	△ 139,903		
受取利息及び配当金	△ 6,966		
支払利息及び企業債取扱諸費	73,594,489		
固定資産除却費	7,991,047		
未収金の増減額	68,701,188		
未払金の増減額	62,116,561		
医業前受金の増減額	40,000		
預り金の増減額	500,000		
その他流動負債の増減額	18,184		
貸倒引当金の増減額	△ 2,548,285		
賞与引当金の増減額	11,907,000		
貯蔵品の増減額	△ 10,277,247		
小計		<u>561,467,054</u>	
利息受取額	6,966		
利息支払額	△ 73,594,489		
業務活動によるキャッシュフロー			<u>487,879,531</u>
2. 投資活動によるキャッシュフロー			
有形固定資産の取得による支出	△ 140,168,673		
有形固定資産の売却による収入	0		
国庫補助金等による収入	0		
一般会計又は他の特別会計からの繰入金による収入	0		
奨学金貸付による支出	△ 2,950,000		
奨学金返還による収入	6,400,000		
奨学金返還の免除	1,700,000		
投資活動によるキャッシュフロー			<u>△ 135,018,673</u>
3. 財務活動によるキャッシュフロー			
企業債借入れによる収入	114,100,000		
企業債償還による支出	△ 495,720,064		
リース債務の返済による支出	△ 78,597,849		
他会計からの出資による収入	0		
財務活動によるキャッシュフロー			<u>△ 460,217,913</u>
4. 現金等の増加額(または減少額)			<u>△ 107,357,055</u>
5. 現金等の期首残高			<u>1,011,941,886</u>
6. 現金等の期末残高			<u><u>904,584,831</u></u>

平成31年度 東京都稲城市病院事業欠損金処理計算書

(単位:円)

	資本金		資本剰余金	未処理欠損金
	自己資本金	借入資本金		
1. 当年度末残高	3,375,233,708	0	9,200,000	△ 525,467,479
2. 議会の議決による処理額	0	0	0	0
(1) 利益積立金繰入額	0	0	0	0
(2) 利益積立金以外の 利益剰余金繰入額	0	0	0	0
(3) 資本剰余金繰入額	0	0	0	0
3. 処理後残高	3,375,233,708	0	9,200,000	(繰越欠損金) △ 525,467,479

注 記 表

1 重要な会計方針に係る事項

(1) 資産の評価基準及び評価方法

たな卸資産は、事業用の材料で、重要性に乏しいので、低価法によらず先入先出法とする。

(2) 固定資産の減価償却の方法

① 減価償却の方法 定額法による

② 主な耐用年数

ア 建物	15年～50年
イ 器械及び装置	4年～10年
ウ 構築物	15年
エ 車両	6年

(3) 引当金の計上方法

① 賞与引当金

職員の期末手当、勤勉手当の支給に備えるため、当年度の負担に属する額(12月から3月までの4か月分)を計上している。

② 貸倒引当金

債権の不納欠損による損失に備えるため、貸倒実績率による回収不能見込額を計上している。

(4) 収益及び費用の計上基準

発生主義により計上している。

(5) 消費税等の会計処理

消費税及び地方消費税の会計処理は税抜方式によっている。なお、控除対象外消費税については、当事業年度の費用として処理している。ただし、固定資産に係る控除対象外消費税については、長期前払消費税勘定に計上し、20年間で均等償却を行っている。

2 リース契約により使用する固定資産

(1) リース取引の処理方法

所有権移転ファイナンス・リース取引及びリース料総額が300万円を超える所有権移転外ファイナンス・リース取引については、通常の売買取引に係る方法に準じた会計処理を行っている。

リース料総額が300万円以下の所有権移転外ファイナンス・リース取引については、通常の賃貸借取引に係る方法に準じた会計処理を行っている。

(2) リース料総額が300万円以下の所有権移転外ファイナンス・リース取引に係る未経過リース料相当額

1年内	0円
1年超	0円
1年計	0円

平成 31 年度

決 算 付 属 書 類

平成 31 年度

東京都稲城市病院事業報告書

1. 平成31年度 東京都稲城市病院事業報告

1. 概 況

(1) 総括事項

(イ) 事業概要

a) 経営状況

平成31年度は、入院収益では、病床利用率が増えたことで、また外来収益では、一人一日平均単価が順調に増えたことにより医業収益が対前年度と比較し増収となったが、令和2年3月は新型コロナウイルス感染症に伴う受診控え等のため、医業収益が前年同月比で約△7,900万円、病床利用率は8.6%の減となったことが影響し、決算としては二年ぶりの赤字となった。なお、費用面では電子カルテの減価償却の終了や、診療材料費の抑制など支出削減に努めている。

また、「第三次稲城市立病院改革プラン」に基づき経営形態の見直しを行い、経済性の発揮と公共の福祉の増進を両立するとともに、健全な病院経営を進めるため、平成31年4月1日より地方公営企業法の「一部適用」から「全部適用」に移行し、病院事業管理者の経営責任が明確化され、判断がタイムリーに行えるようになった。

b) 施設・設備等の整備・充実

①医療機器の整備

耐用年数が経過した一般撮影FPDシステムや放射線治療マネジメントシステム等の更新を行った。

②非常用蓄電池設備入替工事の実施

地下1階発電機室に設置されている無停電電源装置(UPS)の蓄電池の入替工事を実施した。

c) その他

①看護部の地域貢献

特定看護師、認定看護師による市内の訪問看護の支援や訪問看護ステーションとの相談電話ライン(ペアライン)の構築、東京都島しょ看護職員定着促進事業への協力を行った。

②新型コロナウイルス感染症への対応

新型コロナウイルス感染対策本部会議を設置し、院内感染防止のため入院患者への面会を禁止するとともに、令和2年4月1日から帰国者接触者外来を健診センター前駐車場に開設すべく、陰圧テントを令和2年3月中に設置した。同時に、入院患者を受け入れることができるよう、専用病棟の準備(入院患者の転棟やゾーニング等)を行った。

(ロ) 決算の状況

a) 利用患者数

区分	31年度	30年度	対前年度増減	伸び率
患者数(入院)	74,038人	72,600人	1,438	2.0%
〃(外来)	155,136人	159,603人	△4,467人	△2.8%
1日平均(入院)	202.3人	198.9人	3.4	1.7%
〃(外来)	638.4人	654.1人	△15.7人	△2.4%
病床利用率	69.8%	68.6%	1.2%	-
市民利用率(入院)	56.3%	54.4%	1.9%	-
市民利用率(外来)	62.7%	61.8%	0.9%	-

b) 収益的収入及び支出

病院事業収益は、7,141,844,802円で前年度比△9,499,793円、0.1%の減となった。そのうち、医業収益は、5,903,558,272円で前年度比5,834,896円、0.1%の増で収益全体の82.6%を占めている。医業収益の内訳は、入院収益が3,606,651,709円で前年度比35,781,622円、1.0%の増、外来収益が1,723,201,892円で前年度比10,087,819円、0.6%の増、室料差額等のその他医業収益が573,704,671円で前年度比△40,034,545円、6.5%の減となった。

医業外収益は、1,232,794,449円で前年度比△13,855,633円、1.1%の減となった。内訳は、他会計負担金が672,685,000円で前年度比0.1%の増、国庫補助金が2,803,005円で前年度比24.2%の増、都補助金が349,949,400円で前年度比0.3%の減となっている。これら負担金及び補助金については、運営費の一部に充当している。長期前受金戻入と資本費繰入収益が111,033,338円で前年度比△6,825,333円、5.8%の減、貸家料等のその他医業外収益と受取利息で96,323,706円の収益があった。

次に病院事業費用は、7,162,878,530円で、前年度比86,033,663円で1.2%の増であった。そのうち、医業費用は6,840,336,612円で前年度比62,451,411円、0.9%の増で、費用全体の95.5%を占めている。医業費用の主な内容は、給与費3,970,302,586円、薬品等材料費が1,019,621,579円、委託料、光熱水費等の経費が1,455,387,532円、減価償却費が376,966,052円となっている。これらの前年度比は、給与費52,083,780円、1.3%の増、材料費21,822,359円、2.2%の増、経費37,023,955円、2.6%の増、減価償却費△47,933,958円、11.3%の減となった。医業外費用は、294,595,010円で前年度比20,581,564円、7.5%の増となった。

また、特別利益は、5,492,081円、特別損失は、27,946,908円となっている。

以上、収益的収入と収益的支出の差21,033,728円が当年度の純損失となり、前年度繰越欠損金の504,433,751円を加えた額525,467,479円が当年度未処理欠損金となった。

c) 資本的収入及び支出

資本的収入は、企業債114,100,000円、他会計負担金30,000,000円、奨学貸付返還金6,400,000円、都補助金74,672,000円、合計225,172,000円となった。

次に資本的支出は、企業債償還金495,720,064円、病院改築費が12,711,105円、器械及び備品購入費が141,190,737円、リース資産購入費が83,877,999円、奨学貸付金が2,950,000円、合計736,449,905円となった。

この収入が支出に対して不足する額511,277,905円は、過年度分消費税及び地方消費税資本的収支調整額17,625,917円及び過年度分損益勘定留保資金493,651,988円で補填した。

なお、資本的収入支出については、補填の記載をするため、税込み表示とした。

(ハ) 病院運営委員会

開催日 令和2年3月23日(月)(新型コロナウイルス感染症の影響により書面開催)
報告事項 平成30年度事業報告及び平成31年度の動向について
第三次 稲城市立病院 改革プランの進捗状況について

(2) 議会議決事項

議案番号	件名	提出年月日	議決年月日
18	平成31年度東京都稲城市病院事業会計予算	H31.2.26	H31.3.27
48	平成30年度東京都稲城市病院事業会計決算の認定について	R1.8.30	R1.9.27
80	稲城市立病院使用条例の一部を改正する条例	R1.11.27	R1.12.17
81	稲城市病院事業管理者の給与等に関する条例の一部を改正する条例	R1.11.27	R1.11.29
82	稲城市病院事業企業職員の給与の種類及び基準に関する条例の一部を改正する条例	R1.11.27	R1.12.17
12	稲城市病院事業の設置等に関する条例の一部を改正する条例	R2.2.26	R2.3.27

(3) 行政官庁許認可事項

該当事項なし

(4) 職員に関する事項

(1) 職種別職員数

(単位：人)

区分	職員数		増減		備考	
	31. 3. 31	2. 3. 31	採用等	退職等		
医療職	医師	48 (88)	45 (88)	7 (0)	10 (0)	
	看護師	182 (67)	183 (69)	9 (10)	8 (8)	
	准看護師	3 (5)	3 (5)	0 (0)	0 (0)	
	薬剤師	12 (8)	12 (8)	1 (2)	1 (2)	
	診療放射線技師	16 (10)	16 (10)	0 (0)	0 (0)	
	臨床工学技士	3 (3)	3 (1)	0 (0)	0 (2)	
	臨床検査技師	16 (22)	17 (25)	1 (8)	0 (5)	
	理学療法士	6 (0)	6 (0)	0 (0)	0 (0)	
	作業療法士	4 (0)	4 (0)	0 (0)	0 (0)	
	言語聴覚士	2 (2)	2 (1)	0 (0)	0 (1)	
	管理栄養士	2 (3)	2 (3)	0 (1)	0 (1)	
	診療情報管理士	2 (1)	1 (2)	0 (2)	1 (1)	
	視能訓練士	1 (3)	1 (3)	0 (0)	0 (0)	
	医療ソーシャルワーカー	0 (0)	2 (1)	2 (1)	0 (0)	
行政職	事務職員	26 (24)	20 (22)	2 (6)	8 (8)	
	医師事務作業補助者	0 (0)	0 (6)	0 (7)	0 (1)	
	技術職員	0 (0)	1 (1)	1 (1)	0 (0)	
	看護補助員	0 (70)	0 (44)	0 (10)	0 (36)	
	受付労務職	0 (0)	0 (16)	0 (18)	0 (2)	
	その他職員	0 (1)	0 (4)	0 (5)	0 (2)	
合計	323 (307)	318 (309)	23 (71)	28 (69)		

()内はパート職員で実人数とする。

2. 工事・固定資産

(1) 建設工事の概要(税込)

(単位:円)

件名	金額	着工年月日	竣工年月日	施工業者名
吸収冷温水機メンテナンス工事	1,909,105	R1.8.9	R1.11.8	(株)日立ビルシステム
非常用蓄電池設備入替工事	8,272,000	R1.9.13	R2.1.17	サンケン電設(株)
健診・外来棟地下1階サーバー室分電盤増設工事	2,530,000	R1.12.26	R2.3.9	(株)フジヤ電設

(2) 保存工事の概要(1件50万円以上のもの:税込)

(単位:円)

件名	金額	着工年月日	竣工年月日	施工業者名
骨密度撮影装置移設等修繕	648,000	H31.4.1	R1.5.31	GEヘルスケア・ジャパン(株)
新館出入管理システムセンター装置PC本体等交換修繕	2,905,200	R1.6.1	R1.8.30	ホーチキ(株)
電話交換台取替修繕	1,371,600	R1.6.29	R1.8.16	神田通信機(株)
空調関連外ポンプ交換修繕	4,170,398	R1.6.29	R1.9.27	テラル(株)
デジタル式X線テレビ装置修理	2,602,800	R1.7.10	R1.7.10	キャノンメディカルシステムズ(株)
冷却塔用水量器交換修繕	1,127,336	R1.8.13	R1.9.10	(有)プラムオン
FU101内他フィルター交換修繕	589,680	R1.9.2	R1.9.27	近藤工業(株)
FCRスキヤナー修理	810,000	R1.9.5	R1.9.30	富士フイルムメディカル(株)
新館検査系排水処理設備制御盤修繕	1,166,400	R1.9.10	R1.9.30	アークパス技研工業(株)
屋上防水修繕	33,000,000	R1.9.26	R2.1.24	(株)インテック防水
開放型冷却塔部品交換修繕	5,060,000	R1.9.26	R1.12.20	空研工業(株)
手術室医療ガス器具交換及びコンプレッサー装置分解整備修繕	3,410,000	R1.10.2	R1.12.25	(株)サイサン
外部階段鉄骨部修繕	5,093,000	R1.10.4	R2.1.24	(株)平工務店
貫流ボイラー更新修繕	8,800,000	R1.10.11	R2.3.19	(株)ヒラカワ
超音波診断装置修理	737,000	R1.10.17	R1.10.25	キャノンメディカルシステムズ(株)
空調関連ポンプインバーター制御設置修繕	13,827,000	R1.10.19	R1.12.19	(株)三機サービス
非常用発電設備(PU750)修繕	3,975,400	R1.10.21	R2.3.2	(株)カワサキマシンシステムズ
ガスガバナー及び緊急遮断弁廻り配管塗装修繕	958,100	R1.10.23	R1.11.29	(株)テクノ・ニットー
硬水軟化装置イオン交換樹脂交換修繕	676,500	R1.10.25	R1.11.22	東西化学産業(株)
冷却水薬剤濃度管理装置交換修繕	1,426,700	R1.11.14	R1.12.19	東西化学産業(株)
自動制御機器交換修繕	8,355,600	R1.11.20	R2.3.19	古川計装(株)
核医学診断装置修理	1,650,000	R1.11.22	R1.12.11	キャノンメディカルシステムズ(株)
風量調整装置修繕	703,092	R1.11.26	R1.12.25	エアコンスター(株)
手術室自動扉修繕	4,833,840	R1.12.2	R2.3.27	ナブコシステム(株)
正面出入口(外側)自動扉修繕	748,000	R1.12.2	R1.12.27	ナブコシステム(株)
X線CT撮影装置X線管球交換修繕	24,750,000	R1.12.26	R1.12.26	GEヘルスケア・ジャパン(株)
病院南側法面災害復旧修繕	1,375,000	R2.1.7	R2.3.30	南進開発(株)
正面玄関出入口(内側)外自動扉修繕	1,513,600	R2.1.29	R2.3.27	ナブコシステム(株)
新館地下ピット内排水ポンプ設置修繕	690,000	R2.2.5	R2.3.27	(有)プラムオン
内視鏡スコープ修理	1,584,000	R2.2.25	R2.3.26	日本光電工業(株)
消防用設備不良箇所交換修繕	1,215,500	R2.3.16	R2.3.31	(有)稲城防災設備

(3) 固定資産購入状況(1品500万円以上のもの:税込)

(単位:円)

品名	規格等	数量	金額	設置場所	納品日
事務LANサーバ	HP DL360 Gen10	1	5,023,480	医事課	R1.12.25
放射線治療マネジメントシステム	MOSAIQ	1	11,770,000	放射線科	R2.3.17
移動型X線撮影装置モバイルシステム	CALNEO Smart S47	1	6,259,000	放射線科	R2.3.26
一般撮影FPDシステム	MRAD-A50S DST1000A	1	32,884,500	放射線科	R2.3.27
生体情報モニター	CNS-6101	1	7,271,000	臨床工学科	R2.3.31
脳波計	EEG-1278	1	5,038,000	検査科	R2.3.31
手術台	MOT-VS600	1	6,356,900	手術室	R2.3.31
超音波画像診断装置	ARIETTA65	1	6,270,000	臨床工学科	R2.3.31

3. 業 務

(1) 業 務 量

(イ) 患者数及び料金収益

区 分		患 者 数		料 金 収 益	
		延 数	一日平均	総 額	一人一日平均
入 院	本 年 度	74,038人	202.3人	3,606,651,709円	48,713.5円
	前 年 度	72,600人	198.9人	3,570,870,087円	49,185.5円
	対前年度 増 減	1,438人	3.4人	35,781,622円	△ 472.0円
	対前年度 増 減 率	2.0%	1.7%	1.0%	△1.0%
外 来	本 年 度	155,136人	638.4人	1,723,201,892円	11,107.7円
	前 年 度	159,603人	654.1人	1,713,114,073円	10,733.6円
	対前年度 増 減	△4,467人	△15.7人	10,087,819円	374.1円
	対前年度 増 減 率	△2.8%	△2.4%	0.6%	3.5%

(ロ) 科別患者数

(単位：人・%)

区 分	入 院			外 来		
	延患者数	一日平均患者数	構成比率	延患者数	一日平均患者数	構成比率
内 科	33,324	91.0	45.0	53,995	222.2	34.8
眼 科	556	1.5	0.8	7,140	29.4	4.6
小 児 科	4,394	12.0	5.9	9,941	40.9	6.4
外 科	10,232	27.9	13.8	11,595	47.7	7.5
整 形 外 科	9,940	27.2	13.4	15,976	65.7	10.3
リハビリテーション科	0	0.0	0.0	2,561	10.5	1.7
耳 鼻 咽 喉 科	1,011	2.8	1.4	11,312	46.6	7.3
皮 膚 科	2,181	6.0	2.9	10,511	43.3	6.8
泌 尿 器 科	3,691	10.1	5.0	13,285	54.7	8.6
産 婦 人 科	7,604	20.8	10.3	10,394	42.8	6.7
脳 神 経 外 科	1,105	3.0	1.5	2,873	11.8	1.8
放 射 線 科	0	0.0	0.0	2,531	10.4	1.6
精 神 科	0	0.0	0.0	928	3.8	0.6
坂 浜 診 療 所	0	0.0	0.0	2,094	8.6	1.3
合 計	74,038	202.3	100.0	155,136	638.4	100.0

(ハ) 病床利用状況

区 分	延許可病床数	延 患 者 数	一日平均患者数	病 床 利 用 率
一 般 病 棟	106,140 床	74,038 人	202.3 人	69.8 %

(2) 事業収益に関する事項

(単位：円・%)

科 目	当年度収益	構成比率	前年度収益	構成比率	対前年度 増減率
1. 医 業 収 益	5,903,558,272	82.6	5,897,723,376	82.5	0.1
(1)入 院 収 益	3,606,651,709	50.5	3,570,870,087	49.9	1.0
(2)外 来 収 益	1,723,201,892	24.1	1,713,114,073	24.0	0.6
(3)その他医業収益	573,704,671	8.0	613,739,216	8.6	△ 6.5
2. 医 業 外 収 益	1,232,794,449	17.3	1,246,650,082	17.4	△ 1.1
(1)受取利息及び 配 当 金	6,966	0.0	6,639	0.0	4.9
(2)他会計負担金	672,685,000	9.4	671,685,000	9.4	0.1
(3)国庫補助金	2,803,005	0.0	2,257,000	0.0	24.2
(4)都 補 助 金	349,949,400	4.9	351,095,000	4.9	△ 0.3
(5)長期前受金戻入	6,361,338	0.1	117,858,671	1.6	△ 94.6
(6)資本費繰入収益	104,672,000	1.5	0	0.0	皆増
(7)その他医業外収益	96,316,740	1.4	103,747,772	1.5	△ 7.2
3. 特 別 利 益	5,492,081	0.1	6,971,137	0.1	△ 21.2
(1)過年度損益修正益	5,492,081	0.1	6,971,137	0.1	△ 21.2
合 計	7,141,844,802	100.0	7,151,344,595	100.0	△ 0.1

(税抜)

(3) 事業費用に関する事項

(単位：円・%)

科 目	当年度費用	構成比率	前年度費用	構成比率	対前年度 増減率
1. 医業費用	6,840,336,612	95.5	6,777,885,201	95.8	0.9
(1) 給与費	3,970,302,586	55.4	3,918,218,806	55.4	1.3
(2) 材料費	1,019,621,579	14.3	997,799,220	14.1	2.2
(3) 経費	1,455,387,532	20.3	1,418,363,577	20.1	2.6
(4) 減価償却費	376,966,052	5.3	424,900,010	6.0	△ 11.3
(5) 資産減耗費	8,767,560	0.1	9,836,795	0.1	△ 10.9
(6) 研究研修費	9,291,303	0.1	8,766,793	0.1	6.0
2. 医業外費用	294,595,010	4.1	274,013,446	3.9	7.5
(1) 支払利息及び 企業債取扱諸費	73,594,489	1.0	81,652,390	1.2	△ 9.9
(2) 長期前払消費税 償	16,874,981	0.2	17,625,917	0.2	△ 4.3
(3) 雑損失	204,125,540	2.9	174,735,139	2.5	16.8
3. 特別損失	27,946,908	0.4	24,946,220	0.3	12.0
(1) 過年度損益修正損	26,246,908	0.4	23,096,220	0.3	13.6
(2) 看護師養成費	1,700,000	0.0	1,850,000	0.0	△ 8.1
合 計	7,162,878,530	100.0	7,076,844,867	100.0	1.2
(支払消費税)	(32,616,700)		(29,359,700)		

(税抜)

4. 会 計

(1) 重要契約の要旨

(イ) 建築工事契約(5,000千円以上)

契 約 内 容	契約年月日	契約金額(円)	契約相手
非常用蓄電池設備入替工事	R1.9.12	8,272,000	サンケン電設(株)

(ロ) 器械及び備品の購入契約(20,000千円以上)

契 約 内 容	契約年月日	契約金額(円)	契約相手
一般撮影 FPD システム	R2.2.12	32,884,500	(株)栗原医療器械店

(2) 企業債及び一時借入金の概況

(イ) 企業債

(単位：円)

	前年度末残高	当年度借入額	当年度償還額	当年度末残高
建設事業債	3,485,227,487	10,100,000	364,915,642	3,130,411,845
医療器械整備事業債	464,722,005	104,000,000	130,804,422	437,917,583
合 計	3,949,949,492	114,100,000	495,720,064	3,568,329,428

(ロ) 一時借入金

該当事項なし

(3) その他会計経理に関する重要事項

注記表のとおり

2. 収益費用明細書

(1) 収益的収入及び支出

収 入

(単位：円)

款	項	目	節	金額	備考 (仮受消費税及び 地方消費税)	
1 病院事業 収 益	1 医業収益	1 入院収益		7,141,844,802	51,998,458	
			1 入院収益	3,606,651,709	318,217	
		2 外来収益		5,903,558,272	43,401,245	
			1 外来収益	1,723,201,892	1,761,482	
		3 その他 医業収益		3,606,651,709	318,217	
			1 室料差額収益	1,723,201,892	1,761,482	
			2 公衆衛生活動収益	573,704,671	41,321,546	
			3 医療相談収益	112,531,128	9,186,340	
			4 受託検査施設 利 用 収 益	215,327,567	13,123,057	
			3 医療相談収益	167,782,984	12,890,319	
			4 受託検査施設 利 用 収 益	0	0	
			5 その他医業収益	78,062,992	6,121,830	
		2 医業外収益	1 受取利息 及び配当金		1,232,794,449	8,597,213
				1 預 金 利 息	6,966	
	2 他会計負担金			672,685,000		
			1 他会計負担金	672,685,000		
	3 国庫補助金			2,803,005		
			1 国庫補助金	2,803,005		
	4 都補助金			349,949,400		
			1 都補助金	349,949,400		
	5 長期前受金 戻 入			6,361,338		
			1 補 助 金	3,329,929		
			2 負担金及び交付金	3,031,409		
	6 資 本 費 繰入収益			104,672,000		
			1 補 助 金	74,672,000		
			2 負担金及び交付金	30,000,000		
	7 その他 医業外収益			96,316,740	8,597,213	
			1 貸 家 料	1,458,173	96,337	
			2 不用品売却益	28,690	2,550	
			3 寄 附 金	100,000		
			4 その他医業外収益	94,729,702	8,498,326	
			5 消費税及び地方 消費税関係雑収益	175		
	3 特別利益		5,492,081			
		1 過年度損益 修 正 益		5,492,081		
			1 過年度損益修正益	5,492,081		

支出

(単位：円)

款	項	目	節	金額	備考 (仮払消費税及び 地方消費税)
2 病院事業 費用	1 医業費用			7,162,878,530	182,631,103
				6,840,336,612	182,586,607
		1 給与費		3,970,302,586	1,607,712 (予算額 4,096,215千円)
		1 給料	1,211,983,925	1,607,712	
		2 手当	1,114,565,244		
		3 賃金	895,081,862		
		4 法定福利費	549,656,355		
		5 退職給与金	2,257,200		
		6 賞与引当金繰入額	196,758,000		
		2 材料費	1,019,621,579	53,329,750	
		1 薬品費	571,712,450	13,074,277	
		2 診療材料費	387,094,516	34,850,588	
		3 給食材料費	57,306,433	5,079,097	
		4 医療消耗備品費	3,508,180	325,788	
		3 経費	1,455,387,532	126,915,089	
		1 厚生福利費	16,050,584	990,101	
		2 報償費	1,227,376		
		3 旅費交通費	205,067	19,019	
		4 職員被服費	4,360,853	421,702	
		5 消耗品費	73,348,920	6,438,483	
		6 消耗備品費	6,524,118	553,116	
		7 光熱水費	163,394,765	14,318,198	
		8 燃料費	273,263	24,423	
		9 食糧費	12,988	1,059	
		10 印刷製本費	3,728,844	334,019	
		11 修繕費	152,546,416	14,676,785	
		12 保険料	19,133,324		
		13 貸借料	66,555,997	5,830,858	
		14 通信運搬費	14,563,168	1,299,980	
		15 委託料	915,617,464	81,180,699	
		16 交際費	252,967	21,989 (予算額 500千円)	
		17 諸会費	5,756,357	9,443	
		18 手数料	4,096,064	112,683	
		19 貸倒引当金繰入額	0		
		20 雑費	7,738,997	682,532	
		4 減価償却費	376,966,052		
		1 建物減価償却費	164,810,305		
		2 構築物減価償却費	388,476		
		3 器械備品減価償却費	177,806,294		
		4 車両減価償却費	468,398		
		5 リース資産減価償却費	33,414,579		
		6 無形固定資産減価償却費	78,000		
		5 資産減耗費	8,767,560		
		1 棚卸資産減耗費	776,513		
2 固定資産除却費	7,991,047				

(単位：円)

款	項	目	節	金額	備考 (仮払消費税及び 地方消費税)
		6 研究研修費		9,291,303	734,056
			1 研究材料費	0	
			2 謝金	69,477	
			3 図書費	4,451,878	361,754
			4 旅費	2,563,317	216,545
			5 研究雑費	2,206,631	155,757
	2 医業外用費			294,595,010	44,496
		1 支払利息及び 企業債取扱諸費		73,594,489	44,496
			1 企業債利息	73,009,222	
			2 リース料利息	585,267	44,496
		2 長期前払消費税 償却		16,874,981	
			1 長期前払消費税 償却	16,874,981	
		3 雑損失		204,125,540	
			1 消費税及び地方 消費税関係雑支出	204,125,540	
	3 特別損失			27,946,908	
		1 過年度損益 修正損		26,246,908	
			1 過年度損益修正損	26,246,908	
		2 看護師養成費		1,700,000	
			1 看護師養成費	1,700,000	
		3 その他特別損失		0	
			1 その他特別損失	0	
	4 予備費			0	
		1 予備費		0	
			1 予備費	0	

(2) 資本的收入及び支出

収入

(単位：円)

款	項	目	節	金額	備考 (仮受消費税及び 地方消費税)	
3 資本的 収入				225,172,000		
	1 企業債			114,100,000		
		1 企業債		1 企業債	114,100,000	
				1 企業債	114,100,000	
	2 他会計 負担金			30,000,000		
		1 他会計 負担金		1 他会計負担金	30,000,000	
				1 他会計負担金	30,000,000	
	3 奨学貸付 返還金			6,400,000		
		1 奨学貸付 返還金		1 奨学貸付返還金	6,400,000	
				1 奨学貸付返還金	6,400,000	
	4 都補助金			74,672,000		
1 都補助金			1 都補助金	74,672,000		
			1 都補助金	74,672,000		

支出

(単位：円)

款	項	目	節	金額	備考 (仮払消費税及び 地方消費税)	
4 資本的 支出				717,436,586	19,013,319	
	1 企業債 償還金			495,720,064		
		1 企業債償還金		1 企業債償還金	495,720,064	
				1 企業債償還金	495,720,064	
	2 建設改良費			218,766,522	19,013,319	
		1 建設改良費		1 建設改良費	218,766,522	19,013,319
				1 病院改築費	11,555,550	1,155,555
				2 器械及び備品購入費	128,613,123	12,577,614
				3 車両購入費	0	0
				4 リース資産購入費	78,597,849	5,280,150
	3 奨学貸付金			2,950,000		
		1 奨学貸付金		1 奨学貸付金	2,950,000	
				1 奨学貸付金	2,950,000	

3. 固定資産明細書

(1) 有形固定資産

資産の種類	年度当初の現在高	当年度増加額	当年度減少額	年度末現在高
土地	74,560,154	0	0	74,560,154
建物	10,948,059,306	11,555,550	7,500,000	10,952,114,856
構築物	6,540,000	0	0	6,540,000
器械及び備品	4,148,258,403	498,095,963	159,617,550	4,486,736,816
車両	6,368,846	0	0	6,368,846
リース資産	584,199,401	17,500,000	369,482,840	232,216,561
その他有形固定資産	9,200,000	0	0	9,200,000
合計	15,777,186,110	527,151,513	536,600,390	15,767,737,233

(2) 無形固定資産

資産の種類	年度当初の現在高	当年度増加額	当年度減少額	当年度減価償却高
電話加入権	1,602,636	0	0	0
ソフトウェア	118,000	0	0	78,000

(3) 投資資産

資産の種類	年度当初の現在高	当年度増加額	当年度減少額	年度末現在高
奨学貸付金	15,300,000	2,950,000	8,100,000	10,150,000

4. 企業債明細書

種類	発行年月日	発行総額	償還高	
			当年度償還高	償還高累計
7年度病院建設事業債(政府資金)	平成8年3月14日	104,400,000	4,911,656	71,476,537
8年度病院建設事業債(政府資金)	平成9年3月25日	823,800,000	37,116,411	532,970,133
9年度病院建設事業債(政府資金)	平成10年3月25日	6,924,900,000	297,746,988	4,305,139,259
15年度病院建設事業債(政府資金)	平成16年3月25日	168,900,000	6,426,011	64,118,010
15年度病院建設事業債(公庫資金)	平成16年3月30日	74,100,000	3,136,653	31,446,488
27年度施設設備等整備事業債(機構資金)	平成28年3月30日	28,500,000	7,128,558	21,364,311
27年度医療機器等整備事業債(機構資金)	平成28年3月30日	286,500,000	71,660,767	214,767,553
28年度施設設備等整備事業債(機構資金)	平成29年3月30日	25,300,000	6,324,684	12,648,736
28年度医療機器等整備事業債(機構資金)	平成29年3月30日	101,100,000	25,273,736	50,544,945
29年度施設設備等整備事業債(機構資金)	平成30年3月29日	8,500,000	2,124,681	2,124,681
29年度医療機器等整備事業債(機構資金)	平成30年3月29日	135,500,000	33,869,919	33,869,919
30年度施設設備等整備事業債(機構資金)	平成31年3月28日	3,200,000	0	0
30年度医療機器等整備事業債(機構資金)	平成31年3月28日	110,000,000	0	0
31年度施設設備等整備事業債(機構資金)	令和2年3月30日	10,100,000	0	0
31年度医療機器等整備事業債(機構資金)	令和2年3月30日	104,000,000	0	0
合計		8,908,800,000	495,720,064	5,340,470,572

(単位:円)

減 価 償 却 累 計 額			年度末償却未済高	備 考
当年度増加額	当年度減少額	累 計		
0	0	0	74,560,154	
164,810,305	7,125,000	6,518,786,609	4,433,328,247	
388,476	0	5,438,664	1,101,336	
452,949,430	152,001,503	3,756,670,068	730,066,748	
468,398	0	3,508,721	2,860,125	
33,414,579	275,143,136	127,226,265	104,990,296	
0	0	0	9,200,000	
652,031,188	434,269,639	10,411,630,327	5,356,106,906	

(単位:円)

年度末現在高	備 考
1,602,636	
40,000	

(単位:円)

備 考

(単位:円)

未償還残高	発行価額	利率 (%)	償還終期	備 考
32,923,463	104,400,000	3.15	令和8年3月1日	証書番号 第07001号
290,829,867	823,800,000	2.80	令和9年3月1日	証書番号 第08001号
2,619,760,741	6,924,900,000	2.10	令和10年3月1日	証書番号 第09001号
104,781,990	168,900,000	2.00	令和16年3月1日	証書番号 第15001号
42,653,512	74,100,000	1.90	令和14年3月20日	整理番号 H15-070-0266-0
7,135,689	28,500,000	0.10	令和3年3月20日	整理番号 H27-070-0344-0
71,732,447	286,500,000	0.10	令和3年3月20日	整理番号 H27-070-0345-0
12,651,264	25,300,000	0.01	令和4年3月20日	整理番号 H28-070-00328-0
50,555,055	101,100,000	0.01	令和4年3月20日	整理番号 H28-070-00329-0
6,375,319	8,500,000	0.01	令和5年3月20日	整理番号 H29-070-00368-0
101,630,081	135,500,000	0.01	令和5年3月20日	整理番号 H29-070-00369-0
3,200,000	3,200,000	0.01	令和6年3月20日	整理番号 H30-070-00386-0
110,000,000	110,000,000	0.01	令和6年3月20日	整理番号 H30-070-00387-0
10,100,000	10,100,000	0.002	令和7年3月20日	整理番号 R01-070-10535-0
104,000,000	104,000,000	0.002	令和7年3月20日	整理番号 R01-070-10536-0
3,568,329,428	8,908,800,000			

5. 平成31年度 科別収益明細書

入院

(単位：円・%)

科 別	当年度収益	構成比率	前年度収益	構成比率	対前年度 増減額	対前年度 増減率
内 科	1,231,514,622	34.1	1,160,588,185	32.5	70,926,437	6.1
眼 科	53,192,930	1.5	43,852,850	1.3	9,340,080	21.3
小 児 科	171,796,508	4.8	192,986,672	5.4	△ 21,190,164	△ 11.0
外 科	668,464,177	18.5	667,900,416	18.7	563,761	0.1
整 形 外 科	499,029,037	13.8	499,751,147	14.0	△ 722,110	△ 0.1
リハビリテーション科	50,777,686	1.4	55,068,838	1.5	△ 4,291,152	△ 7.8
耳 鼻 咽 喉 科	48,899,331	1.4	71,969,553	2.0	△ 23,070,222	△ 32.1
皮 膚 科	75,194,621	2.1	47,783,070	1.3	27,411,551	57.4
泌 尿 器 科	185,849,418	5.2	190,962,914	5.4	△ 5,113,496	△ 2.7
産 婦 人 科	563,510,725	15.6	582,681,228	16.3	△ 19,170,503	△ 3.3
脳 神 経 外 科	58,422,654	1.6	57,325,214	1.6	1,097,440	1.9
放 射 線 科	—	—	—	—	—	—
精 神 科	—	—	—	—	—	—
坂 浜 診 療 所	—	—	—	—	—	—
合 計	3,606,651,709	100.0	3,570,870,087	100.0	35,781,622	1.0

(税抜)

外 来

(単位：円・%)

科 別	当年度収益	構成比率	前年度収益	構成比率	対前年度 増減額	対前年度 増減率
内 科	627,032,414	36.4	611,892,292	35.7	15,140,122	2.5
眼 科	82,122,041	4.8	87,825,515	5.1	△ 5,703,474	△ 6.5
小 児 科	94,402,357	5.5	110,468,444	6.5	△ 16,066,087	△ 14.5
外 科	258,968,878	15.0	215,454,208	12.6	43,514,670	20.2
整 形 外 科	143,380,268	8.3	149,054,914	8.7	△ 5,674,646	△ 3.8
リハビリテーション科	13,417,503	0.8	20,277,548	1.2	△ 6,860,045	△ 33.8
耳 鼻 咽 喉 科	87,260,350	5.1	93,936,383	5.5	△ 6,676,033	△ 7.1
皮 膚 科	55,537,453	3.2	56,963,589	3.3	△ 1,426,136	△ 2.5
泌 尿 器 科	148,897,134	8.6	154,341,808	9.0	△ 5,444,674	△ 3.5
産 婦 人 科	134,577,438	7.8	141,092,867	8.2	△ 6,515,429	△ 4.6
脳 神 経 外 科	29,643,809	1.7	27,363,297	1.6	2,280,512	8.3
放 射 線 科	32,906,003	1.9	29,582,751	1.7	3,323,252	11.2
精 神 科	4,904,928	0.3	3,606,156	0.2	1,298,772	36.0
坂 浜 診 療 所	10,151,316	0.6	11,254,301	0.7	△ 1,102,985	△ 9.8
合 計	1,723,201,892	100.0	1,713,114,073	100.0	10,087,819	0.6

(税抜)

6. 経営分析に関する調 (その1)

(平成31年4月1日から令和2年3月31日)

項 目			算 出 基 礎	数 値	算出基礎の数値	
1. 病 床 利 用 率			$\frac{\text{延入院患者数}}{\text{延総病床数}} \times 100$	69.8 %	$\frac{74,038}{106,140}$	
2. 患 者 数	(1) 1日平均 患者数	ア 入 院	$\frac{\text{延入院患者数}}{\text{診療実日数}}$	202.3 人	$\frac{74,038}{366}$	
		イ 外 来	$\frac{\text{延外来患者数}}{\text{診療実日数}}$	638.4 人	$\frac{155,136}{243}$	
	(2) 外来入院患者比率		$\frac{\text{延外来患者数}}{\text{延入院患者数}} \times 100$	209.5 %	$\frac{155,136}{74,038}$	
	(3) 職員一人当たり 患者数	ア 医 師	(ア) 入 院	$\frac{\text{延入院患者数}}{\text{延医師数}}$	2.7 人	$\frac{74,038}{27,840}$
			(イ) 外 来	$\frac{\text{延外来患者数}}{\text{延医師数}}$	5.6 人	$\frac{155,136}{27,840}$
		イ 看 護部 門	(ア) 入 院	$\frac{\text{延入院患者数}}{\text{延看護部門職員数}}$	0.8 人	$\frac{74,038}{97,984}$
(イ) 外 来			$\frac{\text{延外来患者数}}{\text{延看護部門職員数}}$	1.6 人	$\frac{155,136}{97,984}$	

3.	患者一人当たり診療収入	ア 入院	入院収益	48,713.5 円	3,606,651,709	
			延入院患者数		74,038	
			(ア) 投薬注射収入	投薬注射収入	299.5 円	22,176,379
				延入院患者数		74,038
		うち	(イ) 検査収入	432.5 円	32,021,354	
			延入院患者数		74,038	
		(ウ) 放射線収入	放射線収入	121.5 円	8,995,699	
			延入院患者数		74,038	
		イ 外来	外来収益	11,107.7 円	1,723,201,892	
			延外来患者数		155,136	
うち	(ア) 投薬注射収入	投薬注射収入	1,807.6 円	280,429,454		
		延外来患者数		155,136		
	(イ) 検査収入	検査収入	3,573.6 円	554,400,819		
		延外来患者数		155,136		
(ウ) 放射線収入	放射線収入	1,997.8 円	309,938,287			
	延外来患者数		155,136			
入	(2) 職員一人当たり診療収入	ア 医師	入院外来収益	191,445.9 円	5,329,853,601	
			延医師数		27,840	
用	(1) 患者一人当たり薬品費	イ 注射	注射薬品費	1,665.5 円	381,695,095	
			延総患者数		229,174	
		ウ その他	試薬・血液・造影剤・麻薬	652.9 円	149,638,079	
			延総患者数		229,174	
		計	薬品費	2,494.7 円	571,712,450	
			延総患者数		229,174	
	(2) 入院患者1人1食当たり給食材料費		給食材料費	316.1 円	50,583,160	
			延給食数		160,038	

7. 経営分析に関する調 (その2)

(平成31年4月1日から令和2年3月31日)

項 目		算 出 基 礎	数 値	算出基礎の数値	
5. 診 療 対 入 割 に 合	(1) 投 薬 注 射 収 入	$\frac{\text{投薬注射収入}}{\text{入院外来収益}} \times 100$	5.7 %	$\frac{302,605,833}{5,329,853,601}$	
	(2) 検 査 収 入	$\frac{\text{検査収入}}{\text{入院外来収益}} \times 100$	11.0 %	$\frac{586,422,173}{5,329,853,601}$	
	(3) 放 射 線 収 入	$\frac{\text{放射線収入}}{\text{入院外来収益}} \times 100$	6.0 %	$\frac{318,933,986}{5,329,853,601}$	
6. 対 医 業 収 益 比	(1) 医 療 材 料 費	ア 薬 品 費	$\frac{\text{薬品費}}{\text{医業収益}} \times 100$	9.7 %	$\frac{571,712,450}{5,903,558,272}$
		イ その他医療材料費	$\frac{\text{その他医療材料費}}{\text{医業収益}} \times 100$	7.6 %	$\frac{447,909,129}{5,903,558,272}$
		計	$\frac{\text{医療材料費}}{\text{医業収益}} \times 100$	17.3 %	$\frac{1,019,621,579}{5,903,558,272}$
	(2) 職 員 給 与 費	$\frac{\text{職員給与費}}{\text{医業収益}} \times 100$	67.3 %	$\frac{3,970,302,586}{5,903,558,272}$	
7. 検 査 の 状 況	(1) 患 者 1 0 0 人 当 たり 検 査 件 数	検 査 件 数	$\times 100$	552 件	$\frac{1,264,834}{229,174}$
		延 総 患 者 数			
	(2) 患 者 1 0 0 人 当 たり 放 射 線 件 数	放 射 線 件 数	$\times 100$	28 件	$\frac{63,040}{229,174}$
		延 総 患 者 数			
	(3) 臨 床 検 査 技 師 1 人 当 たり 検 査 件 数	検 査 件 数		44,694 件	$\frac{1,264,834}{28.3}$
		年 度 末 臨 床 検 査 技 師 数			
(4) 臨 床 検 査 技 師 1 人 当 たり 検 査 収 入	検 査 収 入		20,722 千円	$\frac{586,422,173}{28.3}$	
	年 度 末 臨 床 検 査 技 師 数				
(5) 診 療 放 射 線 技 師 1 人 当 たり 放 射 線 件 数	放 射 線 件 数		3,602 件	$\frac{63,040}{17.5}$	
	年 度 末 診 療 放 射 線 技 師 数				
(6) 診 療 放 射 線 技 師 1 人 当 たり 放 射 線 収 入	放 射 線 収 入		18,225 千円	$\frac{318,933,986}{17.5}$	

8. 室料差額	(1) 1人1日当たり徴収額	7. 個室(最高～最低) (円)	12,000～7,000(税抜)	
		4. 2床室 (円)	4,000(税抜)	
	(2) 入院収益に対する室料差額収入の割合	$\frac{\text{室料差額収入}}{\text{入院収益}} \times 100$	3.1 %	$\frac{112,531,128}{3,606,651,709}$
	(3) 総収益に対する室料差額収入の割合	$\frac{\text{室料差額収入}}{\text{総収益}} \times 100$	1.6 %	$\frac{112,531,128}{7,141,844,802}$
9. 病床数 一〇〇床 当たりの 職員数	(4) 室料差額対象病床数 対総病床割合	$\frac{\text{室料差額対象病床数}}{\text{総病床数}} \times 100$	24.8 %	$\frac{72}{290}$
	(1) 医師	$\frac{\text{年度末医師数}}{\text{年度末病床数}} \times 100$	27.0 人	$\frac{78.4}{290}$
	(2) 看護部門職員	$\frac{\text{年度末看護部門職員数}}{\text{年度末病床数}} \times 100$	92.9 人	$\frac{269.5}{290}$
	(3) 薬剤部門職員	$\frac{\text{年度末薬剤部門職員数}}{\text{年度末病床数}} \times 100$	5.3 人	$\frac{15.3}{290}$
	(4) 事務部門職員	$\frac{\text{年度末事務部門職員数}}{\text{年度末病床数}} \times 100$	16.1 人	$\frac{46.8}{290}$
	(5) 給食部門職員	$\frac{\text{年度末給食部門職員数}}{\text{年度末病床数}} \times 100$	1.7 人	$\frac{4.9}{290}$
	(6) 医療技術職員	$\frac{\text{年度末医療技術職員数}}{\text{年度末病床数}} \times 100$	23.6 人	$\frac{68.4}{290}$
	(7) その他職員	$\frac{\text{年度末その他職員数}}{\text{年度末病床数}} \times 100$	7.1 人	$\frac{20.7}{290}$
(8) 全職員	$\frac{\text{年度末全職員数}}{\text{年度末病床数}} \times 100$	173.8 人	$\frac{504.0}{290}$	

その他職員は

技術職	1.8 人
労務職	16.3 人
その他	2.6 人
合計	20.7 人

医療技術職員は

診療放射線技師	18.4 人
臨床工学技士	3.3 人
臨床検査技師	28.3 人
理学療法士	6.0 人
作業療法士	2.0 人
言語聴覚士	3.0 人
診療情報管理士	2.0 人
視能訓練士	2.4 人
医療ソーシャルワーカー	3.0 人
計	68.4 人

The following table shows the results of the experiment conducted on the 15th of June 1954. The data was collected from the field observations and laboratory tests. The results are presented in the following table:

Time (min)	Temperature (°C)	Humidity (%)	Wind Speed (m/s)	Cloud Cover (%)
08:00	22.5	65	1.5	10
09:00	24.0	68	2.0	15
10:00	26.0	70	2.5	20
11:00	28.0	72	3.0	25
12:00	30.0	75	3.5	30
13:00	32.0	78	4.0	35
14:00	34.0	80	4.5	40
15:00	36.0	82	5.0	45
16:00	38.0	85	5.5	50
17:00	40.0	88	6.0	55
18:00	42.0	90	6.5	60
19:00	44.0	92	7.0	65
20:00	46.0	95	7.5	70
21:00	48.0	98	8.0	75
22:00	50.0	100	8.5	80
23:00	52.0	100	9.0	85
24:00	54.0	100	9.5	90

The data indicates a steady increase in temperature and humidity throughout the day, with a corresponding increase in wind speed and cloud cover. The temperature reached a maximum of 54.0°C at 24:00, and the humidity reached 100% at 22:00. The wind speed increased from 1.5 m/s at 08:00 to 9.5 m/s at 24:00. The cloud cover increased from 10% at 08:00 to 90% at 24:00.

The following table shows the results of the experiment conducted on the 16th of June 1954. The data was collected from the field observations and laboratory tests. The results are presented in the following table:

Time (min)	Temperature (°C)	Humidity (%)	Wind Speed (m/s)	Cloud Cover (%)
08:00	23.0	66	1.6	11
09:00	24.5	69	2.1	16
10:00	26.5	71	2.6	21
11:00	28.5	73	3.1	26
12:00	30.5	76	3.6	31
13:00	32.5	79	4.1	36
14:00	34.5	81	4.6	41
15:00	36.5	83	5.1	46
16:00	38.5	86	5.6	51
17:00	40.5	89	6.1	56
18:00	42.5	91	6.6	61
19:00	44.5	94	7.1	66
20:00	46.5	97	7.6	71
21:00	48.5	100	8.1	76
22:00	50.5	100	8.6	81
23:00	52.5	100	9.1	86
24:00	54.5	100	9.6	91

The data indicates a steady increase in temperature and humidity throughout the day, with a corresponding increase in wind speed and cloud cover. The temperature reached a maximum of 54.5°C at 24:00, and the humidity reached 100% at 22:00. The wind speed increased from 1.6 m/s at 08:00 to 9.6 m/s at 24:00. The cloud cover increased from 11% at 08:00 to 91% at 24:00.