

平成 30 年度
(2018年度)

決 算 書

(病 院 事 業)

東京都稲城市

目 次

病院事業会計決算書 1

病院事業報告書 21



第 48 号議案

平成 30 年度東京都稲城市病院事業会計
決 算 の 認 定 に つ い て

平成 30 年度 東京都稲城市
病院事業会計決算書及び決算附属書類



平成 30 年度東京都稲城市病院事業

会計決算の認定について

地方公営企業法第 30 条第 4 項の規定により、平成 30 年度東京都稲城市
病院事業会計決算を別紙監査委員の意見を付けて議会の認定に付する。

令和元年 8 月 30 日

提出者 稲城市長 高橋 勝 浩

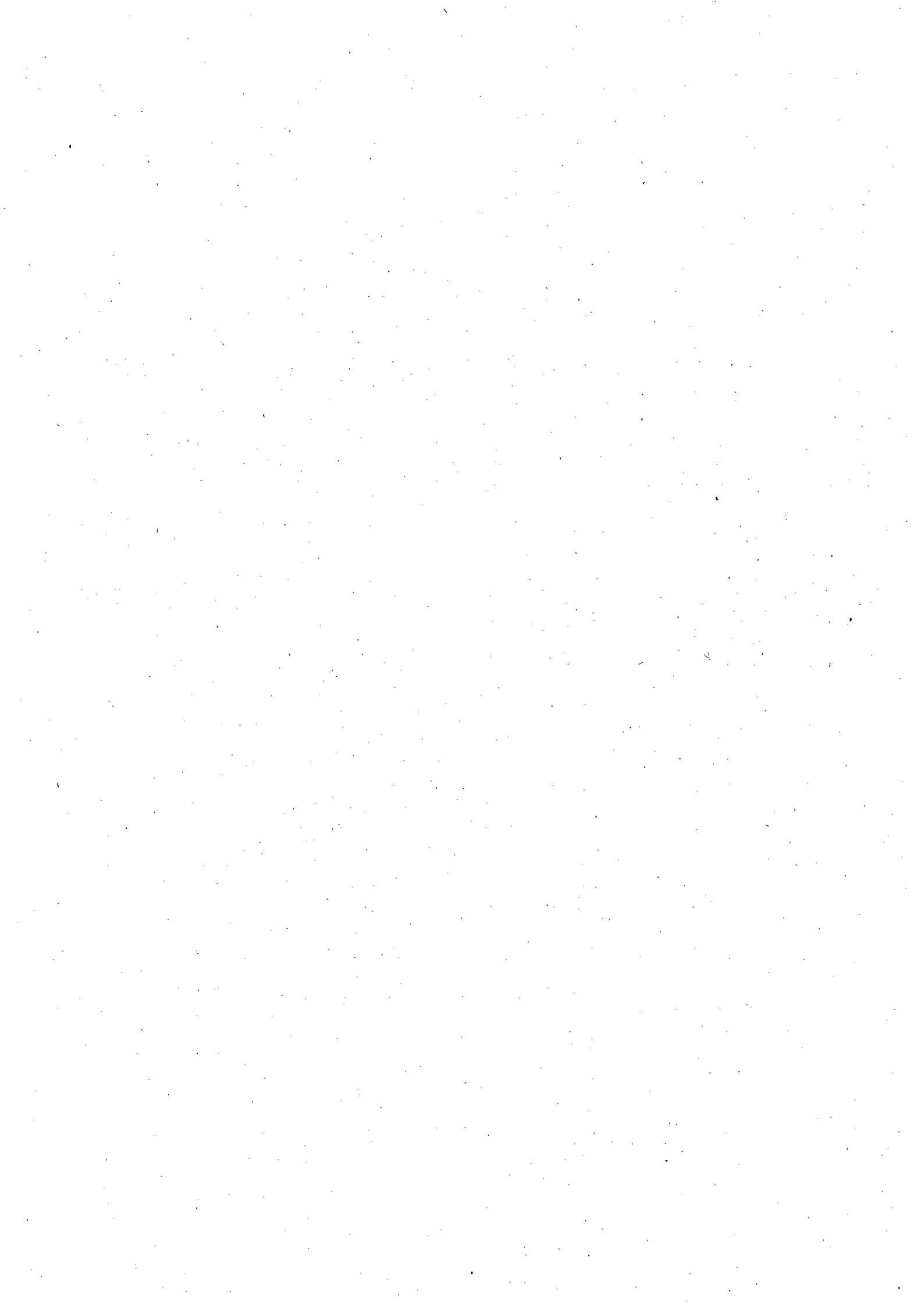

平成 30 年 度

稲城市病院事業会計決算書及び決算附属書類

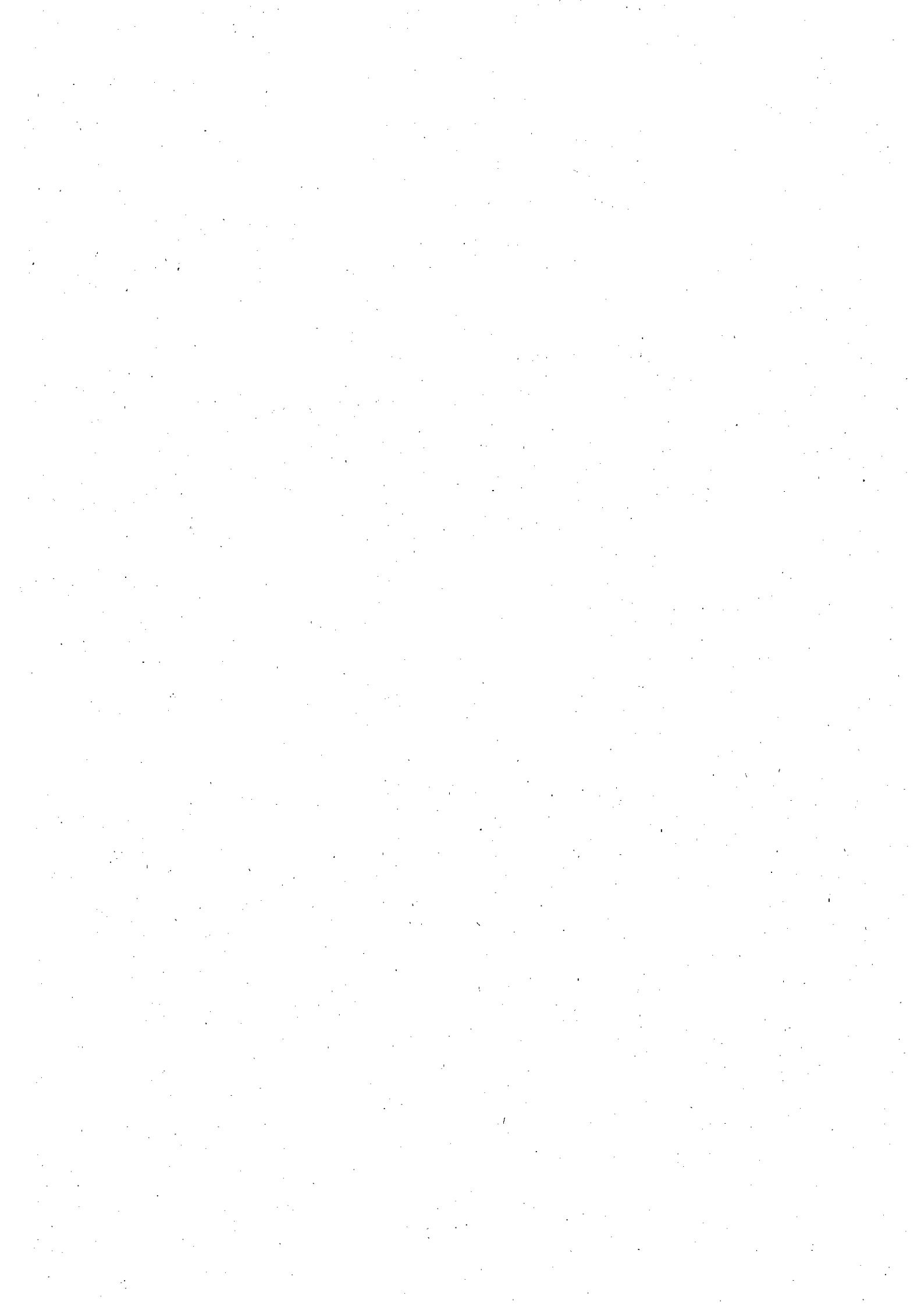

目 次

I 平成30年度東京都稲城市病院事業決算報告書

1. 収益的収入及び支出	8
2. 資本的収入及び支出	10

II 財務諸表

1. 平成30年度東京都稲城市病院事業損益計算書	12
2. 平成30年度東京都稲城市病院事業剰余金計算書	13
3. 平成30年度東京都稲城市病院事業貸借対照表	14
4. 平成30年度東京都稲城市病院事業キャッシュ・フロー計算書	16
5. 平成30年度東京都稲城市病院事業欠損金処理計算書	17
6. 注記表	18

III 決算付属書類

1. 平成30年度東京都稲城市病院事業報告書	21
1. 概 況	22
2. 工事・固定資産	25
3. 業 務	27
4. 会 計	31
2. 収益費用明細書	32
3. 固定資産明細書	36
4. 企業債明細書	36
5. 平成30年度科別収益明細書	38
6. 経営分析に関する調（その1）	40
7. 経営分析に関する調（その2）	42

1. 収益的収入及び支出

収 入

区 分	予 算		
	当 初 予 算 額	補 正 予 算 額	地方公営企業法第24条 第3項の規定による支出 額に係る財源充当額
第1款 病院事業収益	7,363,829,000	0	0
第1項 医業収益	6,144,827,000	0	0
第2項 医業外収益	1,219,000,000	0	0
第3項 特別利益	2,000	0	0

支 出

区 分	予 算					小 計
	当初予算額	補 正 予算額	予備費 支出額	流 用 増減額	地方公営企 業法第24 条第3項の 規定による 支 出 額	
第2款 病院事業費用	7,363,829,000	0	0	0	0	7,363,829,000
第1項 医業費用	7,230,597,000	0	0	△ 2,964,471	0	7,227,632,529
第2項 医業外費用	126,430,000	0	0	2,907,700	0	129,337,700
第3項 特別損失	4,802,000	0	0	56,771	0	4,858,771
第4項 予 備 費	2,000,000	0	0	0	0	2,000,000

病院事業決算報告書

平成30年4月 1日から
平成31年3月31日まで

(単位:円)

額	決 算 額	決算額—予算額	備 考 (うち仮受消費税 及び地方消費税)
合 計			
7,363,829,000	7,198,606,610	△ 165,222,390	(47,262,238)
6,144,827,000	5,936,982,025	△ 207,844,975	(39,258,649)
1,219,000,000	1,254,653,448	35,653,448	(8,003,589)
2,000	6,971,137	6,969,137	

(単位:円)

地方公営企業法第26条第2項の規定による繰越額	合 計	決 算 額	地方公営企業法第26条第2項の規定による繰越額	不用額	備 考 (うち仮払消費税 及び地方消費税)
0	7,363,829,000	7,063,958,856	0	299,870,144	(161,849,128)
0	7,227,632,529	6,939,665,685	0	287,966,844	(161,780,484)
0	129,337,700	99,346,951	0	29,990,749	(68,644)
0	4,858,771	24,946,220	0	△ 20,087,449	
0	2,000,000	0	0	2,000,000	

2. 資本的収入及び支出

収 入

区 分	予 算			地方公営企業法第26条の 規定による繰越額に係る 財 源 充 当 額
	当初予算額	補正予算額	小 計	
第3款 資本的収入	304,883,000	0	304,883,000	0
第1項 企業債	203,264,000	0	203,264,000	0
第2項 他会計負担金	30,000,000	0	30,000,000	0
第3項 奨学貸付返還金	1,000	0	1,000	0
第4項 都補助金	71,618,000	0	71,618,000	0

支 出

区 分	予 算				地方公営企業 法第26条の 規定による 繰 越 額	継 続 費 次 繰 越 額
	当初予算額	補正 予算額	流 用 増減額	小 計		
第4款 資本的支出	794,810,000	0	0	794,810,000	0	0
第1項 企業債償還金	452,134,000	0	0	452,134,000	0	0
第2項 建設改良費	331,876,000	0	0	331,876,000	0	0
第3項 奨学貸付金	10,800,000	0	0	10,800,000	0	0

資本的収入額217,579,000円が資本的支出額718,645,904円に不足する額501,066,904円は、過年度分消費税及び

(単位：円)

額		決算額	決算額 － 予算額	備考 (うち仮受消費税 及び地方消費税)
継続費通次繰越額に 係る財源充当額	合計			
0	304,883,000	217,579,000	△ 87,304,000	
0	203,264,000	113,200,000	△ 90,064,000	
0	30,000,000	30,000,000	0	
0	1,000	1,250,000	1,249,000	
0	71,618,000	73,129,000	1,511,000	

(単位：円)

額	決算額	翌年度繰越額			不用額	備考 (うち仮払消費税 及び地方消費税)
		地方公営企 業法第26条 の規定による 繰越額	継続費 通次繰 越額	合計		
794,810,000	718,645,904	0	0	0	76,164,096	(17,590,300)
452,134,000	452,133,660	0	0	0	340	
331,876,000	260,562,244	0	0	0	71,313,756	(17,590,300)
10,800,000	5,950,000	0	0	0	4,850,000	

地方消費税資本的収支調整額31,655,008円及び過年度分損益勘定留保資金469,411,896円で補填した。

平成30年度 東京都稲城市病院事業損益計算書

(平成30年4月1日から平成31年3月31日まで)

	円	円	円
1. 医業収益			
(1) 入院収益	3,570,870,087		
(2) 外来収益	1,713,114,073		
(3) その他医業収益	613,739,216	5,897,723,376	
2. 医業費用			
(1) 給与費	3,918,218,806		
(2) 材料費	997,799,220		
(3) 経費	1,418,363,577		
(4) 減価償却費	424,900,010		
(5) 資産減耗費	9,836,795		
(6) 研究研修費	8,766,793	6,777,885,201	
医業損失			880,161,825
3. 医業外収益			
(1) 受取利息及び配当金	6,639		
(2) 他会計負担金	671,685,000		
(3) 国庫補助金	2,257,000		
(4) 都補助金	351,095,000		
(5) 長期前受金戻入	117,858,671		
(6) その他医業外収益	103,747,772	1,246,650,082	
4. 医業外費用			
(1) 支払利息及び企業債取扱諸費	81,652,390		
(2) 長期前払消費税償却	17,625,917		
(3) 雑損失	174,735,139	274,013,446	972,636,636
経常利益			92,474,811
5. 特別利益			
(1) 過年度損益修正益	6,971,137	6,971,137	
6. 特別損失			
(1) 過年度損益修正損	23,096,220		
(2) 看護師養成費	1,850,000		
(3) その他特別損失	0	24,946,220	△ 17,975,083
当年度純利益			74,499,728
前年度繰越欠損金			578,933,479
当年度未処理欠損金			504,433,751

平成30年度 東京都稲城市病院事業剰余金計算書

(平成30年4月1日から平成31年3月31日まで)

(単位:円)

	資本金	剰余金		資本合計
		資本剰余金	欠損金	
		受贈財産評価額		
前年度末残高	3,375,233,708	9,200,000	△ 578,933,479	2,805,500,229
前年度処分額	0	0	0	0
議会の議決による処分額	0	0	0	0
処分後残高	3,375,233,708	9,200,000	△ 578,933,479	2,805,500,229
当年度変動額	0	0	74,499,728	74,499,728
当年度純利益	0	0	74,499,728	74,499,728
当年度末残高	3,375,233,708	9,200,000	△ 504,433,751	2,879,999,957

平成30年度 東京都稲城市病院事業貸借対照表

(平成31年3月31日)

資 産 の 部

1. 固定資産	円	円	円	円
(1) 有形固定資産				
イ. 土地		74,560,154		
ロ. 建物	10,948,059,306			
減価償却累計額	6,361,101,304	4,586,958,002		
ハ. 構築物	6,540,000			
減価償却累計額	5,050,188	1,489,812		
ニ. 器械及び備品	4,148,258,403			
減価償却累計額	3,455,722,141	692,536,262		
ホ. 車両	6,368,846			
減価償却累計額	3,040,323	3,328,523		
ヘ. リース資産	584,199,401			
減価償却累計額	368,954,822	215,244,579		
ト. その他有形固定資産		9,200,000		
チ. 建設仮勘定		0		
有形固定資産合計			5,583,317,332	
(2) 無形固定資産				
イ. 電話加入権		1,602,636		
ロ. その他無形固定資産		118,000		
無形固定資産合計			1,720,636	
(3) 投資その他の資産				
イ. 奨学貸付金		15,300,000		
ロ. 長期前払消費税		225,503,544		
投資その他の資産合計			240,803,544	
固定資産合計				5,825,841,512
2. 流動資産				
(1) 現金・預金				
イ. 現金		7,278,380		
ロ. 預金		1,004,663,506	1,011,941,886	
(2) 未収金				
イ. 医業未収金		988,223,562		
ロ. 医業外未収金		90,492,636		
ハ. その他未収金		4,700,558		
ニ. 貸倒引当金		5,622,000	1,027,794,756	
(3) 貯蔵品				
イ. 薬品		23,517,188		
ロ. 診療材料		0		
ハ. 給食材料		0		
ニ. その他貯蔵品		1,117,336	24,634,524	
流動資産合計				2,064,371,166
資産合計				7,890,212,678

負 債 の 部

	円	円	円
3. 固定負債			
(1) 企業債			
イ. 建設改良等の財源に充てるための企業債	3,454,229,429	3,454,229,429	
(2) リース債務			
イ. 長期リース債務	53,382,863	53,382,863	
固定負債合計			<u>3,507,612,292</u>
4. 流動負債			
(1) 企業債			
イ. 建設改良等の財源に充てるための企業債	495,720,063	495,720,063	
(2) 未払金			
イ. 医業未払金	447,656,580		
ロ. 医業外未払金	98,014		
ハ. その他未払金	158,242,341		
ニ. 未払消費税	8,448,500	614,445,435	
(3) 前受金			
イ. 医業前受金	2,279,990	2,279,990	
(4) 引当金			
イ. 賞与引当金	184,851,000	184,851,000	
(5) リース債務			
イ. 短期リース債務	77,170,230	77,170,230	
(6) その他流動負債			
イ. その他流動負債	1,432,819	1,432,819	
流動負債合計			<u>1,375,899,537</u>
5. 繰延収益			
長期前受金		760,108,485	
長期前受金収益化累計額		633,407,593	
繰延収益合計			<u>126,700,892</u>
負債合計			<u>5,010,212,721</u>

資 本 の 部

6. 資本金			
(1) 自己資本金			
イ. 固有資本金	83,201,882		
ロ. 繰入資本金	476,933,000		
ハ. 組入資本金	2,815,098,826	3,375,233,708	
(2) 借入資本金			
イ. 企業債	0	0	
資本金合計			3,375,233,708
7. 剰余金			
(1) 資本剰余金			
イ. 受贈財産評価額	9,200,000		
ロ. 保険差益	0		
ハ. 補助金	0		
ニ. 補償料	0		
資本剰余金合計			9,200,000
(2) 利益剰余金			
イ. 利益積立金	0		
ロ. 減債積立金	0		
ハ. 建設改良積立金	0		
利益剰余金合計			0
(3) 欠損金			
イ. 当年度未処理欠損金	504,433,751		
欠損金合計		<u>504,433,751</u>	
剰余金合計			<u>△ 495,233,751</u>
資本合計			<u>2,879,999,957</u>
負債・資本合計			<u>7,890,212,678</u>

平成30年度 東京都稲城市病院事業キャッシュ・フロー計算書

(平成30年4月1日から平成31年3月31日まで)

1. 業務活動によるキャッシュフロー	円	円	円
当年度純利益	74,499,728		
減価償却費	424,900,010		
長期前受金戻入	△ 117,858,671		
長期前払消費税の増減額	495		
受取利息及び配当金	△ 6,639		
支払利息及び企業債取扱諸費	81,652,390		
固定資産除却費	8,975,837		
未収金の増減額	22,597,846		
未払金の増減額	△ 49,965,572		
医業前受金の増減額	165,000		
その他流動負債の増減額	539,374		
貸倒引当金の増減額	593,393		
賞与引当金の増減額	3,910,000		
貯蔵品の増減額	2,091,097		
小計		<u>452,094,288</u>	
利息受取額	6,639		
利息支払額	△ 81,652,390		
業務活動によるキャッシュフロー			<u>370,448,537</u>
2. 投資活動によるキャッシュフロー			
有形固定資産の取得による支出	△ 140,563,336		
有形固定資産の売却による収入	0		
国庫補助金等による収入	73,129,000		
一般会計又は他の特別会計からの繰入金による収入	30,000,000		
奨学金貸付による支出	△ 5,950,000		
奨学金返還による収入	1,250,000		
奨学金返還の免除	1,850,000		
投資活動によるキャッシュフロー			<u>△ 40,284,336</u>
3. 財務活動によるキャッシュフロー			
企業債借入れによる収入	113,200,000		
企業債償還による支出	△ 452,133,660		
リース債務の返済による支出	△ 102,408,608		
他会計からの出資による収入	0		
財務活動によるキャッシュフロー			<u>△ 441,342,268</u>
4. 現金等の増加額(または減少額)			<u>△ 111,178,067</u>
5. 現金等の期首残高			<u>1,123,119,953</u>
6. 現金等の期末残高			<u><u>1,011,941,886</u></u>

平成30年度 東京都稲城市病院事業欠損金処理計算書

(単位:円)

	資本金		資本剰余金	未処理欠損金
	自己資本金	借入資本金		
1. 当年度末残高	3,375,233,708	0	9,200,000	△ 504,433,751
2. 議会の議決による処理額	0	0	0	0
(1) 利益積立金繰入額	0	0	0	0
(2) 利益積立金以外の利益剰余金繰入額	0	0	0	0
(3) 資本剰余金繰入額	0	0	0	0
3. 処理後残高	3,375,233,708	0	9,200,000	(繰越欠損金) △ 504,433,751

注 記 表

1 重要な会計方針に係る事項

(1) 資産の評価基準及び評価方法

たな卸資産は、事業用の材料で、重要性に乏しいので、低価法によらず先入先出法とする。

(2) 固定資産の減価償却の方法

① 減価償却の方法 定額法による

② 主な耐用年数

ア 建物	15年～50年
イ 器械及び装置	4年～10年
ウ 構築物	15年
エ 車両	6年

(3) 引当金の計上方法

① 賞与引当金

職員の期末手当、勤勉手当の支給に備えるため、当年度の負担に属する額(12月から3月までの4か月分)を計上している。

② 貸倒引当金

債権の不納欠損による損失に備えるため、貸倒実績率による回収不能見込額を計上している。

(4) 収益及び費用の計上基準

発生主義により計上している。

(5) 消費税等の会計処理

消費税及び地方消費税の会計処理は税抜方式によっている。なお、控除対象外消費税については、当事業年度の費用として処理している。ただし、固定資産に係る控除対象外消費税については、長期前払消費税勘定に計上し、20年間で均等償却を行っている。

2 リース契約により使用する固定資産

(1) リース取引の処理方法

所有権移転ファイナンス・リース取引及びリース料総額が300万円を超える所有権移転外ファイナンス・リース取引については、通常の売買取引に係る方法に準じた会計処理を行っている。

リース料総額が300万円以下の所有権移転外ファイナンス・リース取引については、通常の賃貸借取引に係る方法に準じた会計処理を行っている。

(2) リース料総額が300万円以下の所有権移転外ファイナンス・リース取引に係る未経過リース料相当額

1年内	0円
1年超	0円
1年計	0円

平成 30 年 度

決 算 付 属 書 類

平成 30 年 度

東京都稲城市病院事業報告書

1. 平成30年度 東京都稲城市病院事業報告

1. 概況

(1) 総括事項

(イ) 事業概要

a) 経営状況

平成30年度は、入院収益では、手術件数が増えたことで、また医療相談収益では、ドック受診者が順調に増えたことにより医療収益が対前年度と比較し増収となった。また、平成29年度で、健診センターなど健診・外来棟の医療機器の減価償却が終了したことや、薬品などの材料費の支出を抑えることができたため三年ぶりの黒字となった。

また、「第三次稲城市立病院改革プラン」に基づき経営形態の見直しを行い、経済性の発揮と公共の福祉の増進を両立するとともに、健全な病院経営を進めるため、平成30年第4回市議会定例会に平成31年4月1日より地方公営企業法の「一部適用」から「全部適用」に移行するための条例案を上程し、可決された。

b) 施設・設備等の整備・充実

① 医療機器の整備

耐用年数が経過した一般撮影FPDシステムや低温蒸気ホルムアルデヒド滅菌装置等の更新を行った。

② 血管造影室アウトレットバルブ増設工事の実施

近年の疾病状況や治療方法の変化により、吸引麻酔による余剰ガス排出等が必要になってきたことから、ガス配管増設工事を実施した。

c) その他

① 産科病棟における「産後ケア事業」のスタート

産婦人科病棟の助産師が中心となり、産後のお母さんの身体の回復と、育児の不安を早期に解消することを目的に、産後ケア入院を始めた。

② 入退院支援の充実

入退院支援専従のメディカル・ソーシャル・ワーカーを増員し、入院前から「入院生活」「退院」「退院後の生活」を見据えた支援を行い、患者さんやそのご家族にとって診療を受けやすい環境づくりの強化を図った。

(ロ) 決算の状況

a) 利用患者数

区分	30年度	29年度	対前年度増減	伸び率
患者数(入院)	72,600人	75,092人	△2,492人	△3.3%
〃(外来)	159,603人	162,902人	△3,299人	△2.0%
1日平均(入院)	198.9人	205.7人	△6.8人	△3.3%
〃(外来)	654.1人	667.6人	△13.5人	△2.0%
病床利用率	68.6%	70.9%	△2.3%	-
市民利用率(入院)	54.4%	52.7%	1.7%	-
市民利用率(外来)	61.8%	62.1%	△0.3%	-

b) 収益的収入及び支出

病院事業収益は、7,151,344,595円で前年度比60,486,430円、0.9%の増となった。そのうち、医業収益は、5,897,723,376円で前年度比30,943,288円、0.5%の増で収益全体の82.5%を占めている。医業収益の内訳は、入院収益が3,570,870,087円で前年度比19,968,833円、0.6%の増、外来収益が1,713,114,073円で前年度比△1,754,709円、0.1%の減、室料差額等のその他医業収益が613,739,216円で前年度比12,729,164円、2.1%の増となった。

医業外収益は、1,246,650,082円で前年度比29,711,876円、2.4%の増となった。内訳は、他会計負担金が671,685,000円で前年度比と変わらず、国庫補助金が2,257,000円で前年度比32.0%の増、都補助金が351,095,000円で前年度比1.2%の増となっている。これら負担金及び補助金については、運営費の一部に充当している。長期前受金戻入については117,858,671円で前年度比△7,150,424円、5.7%の減、貸家料等のその他医業外収益と受取利息で103,754,411円の収益があった。

次に病院事業費用は、7,076,844,867円で、前年度比△27,387,430円で0.4%の減であった。そのうち、医業費用は6,777,885,201円で前年度比△3,885,236円、0.1%の減で、費用全体の95.8%を占めている。医業費用の主な内容は、給与費3,918,218,806円、薬品等材料費が997,799,220円、委託料、光熱水費等の経費が1,418,363,577円、減価償却費が424,900,010円となっている。これらの前年度比は、給与費69,974,088円、1.8%の増、材料費△34,475,733円、3.3%の減、経費68,151,431円、5.0%の増、減価償却費△108,819,387円、20.4%の減となった。医業外費用は、274,013,446円で前年度比△20,343,688円、6.9%の減となった。

また、特別利益は、6,971,137円、特別損失は、24,946,220円となっている。

以上、収益的収入と収益的支出の差74,499,728円が当年度の純利益となり、前年度繰越欠損金の578,933,479円から上記純利益額を差し引いた額504,433,751円が当年度未処理欠損金となった。

c) 資本的収入及び支出

資本的収入は、企業債113,200,000円、他会計負担金30,000,000円、奨学貸付返還金1,250,000円、都補助金73,129,000円、合計217,579,000円となった。

次に資本的支出は、企業債償還金452,133,660円、病院改築費が3,240,000円、器械及び備品購入費が145,168,999円、車両購入費が3,397,920円、リース資産購入費が108,755,325円、奨学貸付金が5,950,000円、合計718,645,904円となった。

この収入が支出に対して不足する額501,066,904円は、過年度分消費税及び地方消費税資本的収支調整額31,655,008円及び過年度分損益勘定留保資金469,411,896円で補填した。

なお、資本的収入支出については、補填の記載をするため、税込み表示とした。

(ハ) 病院運営委員会

開催日 平成31年3月27日(水)
報告事項 平成29年度事業報告及び平成30年度の動向について
第三次 稲城市立病院 改革プランの進捗状況について

(2) 議会議決事項

議案番号	件名	提出年月日	議決年月日
21	平成30年度東京都稲城市病院事業会計予算	H30.2.26	H30.3.28
45	平成29年度東京都稲城市病院事業会計決算の認定について	H30.8.30	H30.9.28
55	稲城市病院事業管理者の給与等に関する条例	H30.11.28	H30.12.18
56	稲城市病院事業企業職員の給与の種類及び基準に関する条例	H30.11.28	H30.12.18
57	稲城市病院事業の債権の管理に関する条例	H30.11.28	H30.12.18
62	稲城市病院事業の設置等に関する条例の一部を改正する条例	H30.11.28	H30.12.18

(3) 行政官庁許認可事項

該当事項なし

(4) 職員に関する事項

(イ) 職種別職員数

(単位：人)

区分	職員数		増減		備考	
	30. 3. 31	31. 3. 31	採用等	退職等		
医療職	医師	47 (86)	48 (88)	7 (9)	6 (7)	
	看護師	179 (69)	182 (67)	14 (8)	11 (10)	
	准看護師	3 (7)	3 (5)	0 (0)	0 (2)	
	薬剤師	12 (7)	12 (8)	0 (1)	0 (0)	
	診療放射線技師	16 (8)	16 (10)	2 (3)	2 (1)	
	臨床工学技士	3 (3)	3 (3)	0 (0)	0 (0)	
	臨床検査技師	15 (24)	16 (22)	1 (1)	0 (3)	
	理学療法士	6 (1)	6 (0)	0 (0)	0 (1)	
	作業療法士	4 (0)	4 (0)	0 (0)	0 (0)	
	言語聴覚士	2 (1)	2 (2)	0 (1)	0 (0)	
	管理栄養士	2 (3)	2 (3)	0 (0)	0 (0)	
	診療情報管理士	2 (2)	2 (1)	0 (1)	0 (2)	
視能訓練士	1 (2)	1 (3)	0 (1)	0 (0)		
行政職	看護補助員	0 (57)	0 (70)	0 (24)	0 (11)	
	事務職員	24 (23)	26 (24)	6 (7)	4 (6)	
	技術職員	0 (0)	0 (0)	0 (0)	0 (0)	
	その他作業員	0 (1)	0 (1)	0 (0)	0 (0)	
合計	316 (294)	323 (307)	30 (56)	23 (43)		

()内はパート職員で実人数とする。

2. 工事・固定資産

(1) 建設工事の概要(税込)

(単位：円)

件名	金額	着工年月日	竣工年月日	施工業者名
血管造影室アウトレットバルブ増設工事	3,240,000	H31.2.13	H31.3.11	(株)サイサン

(2) 保存工事の概要(1件50万円以上のもの:税込)

(単位：円)

件名	金額	着工年月日	竣工年月日	施工業者名
デジタルX線画像読取装置修理	1,080,000	H30.4.2	H30.4.27	富士フイルムメディカル(株)
X線管球交換修繕	15,120,000	H30.5.17	H30.5.17	GEヘルスケア・ジャパン(株)
クリオスタッド修理	543,024	H30.5.21	H30.6.29	(株)ムトウ
4西シャワー室防水修繕	534,600	H30.6.12	H30.6.29	(株)平工務店
3階手術室事務LAN配線工事	540,000	H30.6.19	H30.9.14	富士通エフ・アイ・ピー(株)
空調関連ポンプ交換及び高温水ポンプ分解整備修繕	4,768,740	H30.6.20	H30.8.20	テラル(株)
HEPAフィルター交換修繕	950,400	H30.6.26	H30.8.25	近藤工業(株)
電気室高圧コンデンサ(No.3)修繕	801,360	H30.6.28	H30.8.31	成田電業(株)
スチームコンベクションオープン修理	567,000	H30.7.4	H30.8.17	日本給食設備(株)
地下1階厨房内側溝防水修繕	1,350,000	H30.7.9	H30.8.3	(株)インテック防水
透析機器用排水管修繕	500,000	H30.7.13	H30.7.25	(有)プラムオン
屋上防水修繕	16,200,000	H30.9.6	H30.12.5	(株)インテック防水
電気室パッケージエアコン修繕	2,160,000	H30.9.19	H30.9.26	ダイキンエアテクノ(株)
人工透析室パッケージエアコン修繕	561,600	H30.9.8	H30.9.28	(有)小池電機商会
外部階段鉄骨部塗装工事	4,984,200	H30.11.8	H31.2.28	(株)平工務店
決済端末機光ケーブル用管路設置修繕	885,600	H30.11.9	H30.11.19	(有)小池電機商会
自動制御機器交換修繕	10,949,040	H30.11.10	H31.3.22	古川計装(株)
新館膨張タンク修繕	912,600	H30.11.20	H31.2.12	(有)東岳設備工業所
胆道ファイバースコープ修理	615,913	H30.11.20	H30.12.13	オリンパスメディカルサイエンス販売(株)
4西シャワー室漏水修繕	1,177,200	H30.12.21	H31.1.9	(株)平工務店
開放型冷却塔部品交換修繕	14,040,000	H30.11.1	H30.12.28	空研工業(株)
排ガス脱臭装置活性炭交換修繕	626,400	H30.12.29	H31.2.28	(株)ダルトンメンテナンス
電気室高圧コンデンサ(No.2)修繕	756,000	H30.12.29	H31.3.18	成田電業(株)
遺体冷蔵庫修繕	1,243,080	H30.12.29	H31.3.20	(株)ムトウ
バーサパルスセレクト修理	1,074,600	H31.1.29	H31.3.28	(株)栗原医療器械店
熱源廻りバクフライ弁等及び温水ボイラー部品交換修繕	723,060	H31.1.29	H31.3.22	東テク(株)
栄養科事務室及び病棟事務LAN工事	2,570,400	H31.2.4	H31.3.20	富士通エフ・アイ・ピー(株)
病院前通路舗装修繕	5,076,000	H31.2.8	H31.3.27	南進開発(株)
クリーンベンチ移設等修繕	1,296,000	H31.2.18	H31.3.29	(株)ユヤマ

(3) 固定資産購入状況(1品500万円以上のもの:税込)

(単位:円)

品名	規格等	数量	金額	設置場所	納品日
放射線監視システム	OPC-1・CP-1	1	7,538,400	放射線科	H30.6.29
低温蒸気ホルムアルデヒド滅菌装置	130LF-2	1	16,269,120	中央材料室	H30.10.15
一般撮影FPDシステム	MRAD-A50S DST1000A	1	28,404,000	放射線科	H31.3.21
下肢けん引手術台	MOS-1302B	1	5,542,560	手術室	H31.3.22
高周波手術装置	VIO3	1	5,076,000	内視鏡室	H31.3.28
外来診療ユニット・診察椅子・顕微鏡	SNユニットエクセレンス・SN-X・SN-200	1	7,938,000	耳鼻咽喉科	H31.3.29
光学式眼内寸法測定装置	IOLマスター700	1	6,253,200	眼科	H31.3.29

3. 業 務

(1) 業 務 量

(イ) 患者数及び料金収益

区 分		患 者 数		料 金 収 益	
		延 数	一日平均	総 額	一人一日平均
入院	本 年 度	72,600人	198.9人	3,570,870,087円	49,185.5円
	前 年 度	75,092人	205.7人	3,550,901,254円	47,287.3円
	対前年度 増 減	△2,492人	△6.8人	19,968,833円	1,898.2円
	対前年度 増 減 率	△3.3%	△3.3%	0.6%	4.0%
外来	本 年 度	159,603人	654.1人	1,713,114,073円	10,733.6円
	前 年 度	162,902人	667.6人	1,714,868,782円	10,527.0円
	対前年度 増 減	△3,299人	△13.5人	△1,754,709円	206.6円
	対前年度 増 減 率	△2.0%	△2.0%	△0.1%	2.0%

(ロ) 科別患者数

(単位：人・%)

区 分	入 院			外 来		
	延患者数	一日平均 患者数	構成比率	延患者数	一日平均 患者数	構成比率
内 科	31,537	86.4	43.4	54,862	224.8	34.4
眼 科	469	1.3	0.7	7,425	30.4	4.7
小 児 科	4,994	13.7	6.9	10,483	43.0	6.6
外 科	10,760	29.5	14.8	10,774	44.2	6.7
整 形 外 科	8,911	24.4	12.3	17,075	70.0	10.7
リハビリテーション科	0	0.0	0.0	3,795	15.6	2.4
耳 鼻 咽 喉 科	1,661	4.6	2.3	12,237	50.2	7.7
皮 膚 科	1,316	3.6	1.8	10,814	44.3	6.8
泌 尿 器 科	3,799	10.4	5.2	13,713	56.2	8.6
産 婦 人 科	8,045	22.0	11.1	10,296	42.2	6.4
脳 神 経 外 科	1,108	3.0	1.5	2,779	11.4	1.7
放 射 線 科	0	0.0	0.0	2,348	9.6	1.5
精 神 科	0	0.0	0.0	695	2.7	0.4
坂 浜 診 療 所	0	0.0	0.0	2,307	9.5	1.4
合 計	72,600	198.9	100.0	159,603	654.1	100.0

(ハ) 病床利用状況

区 分	延許可病床数	延 患 者 数	一日平均患者数	病 床 利 用 率
一 般 病 棟	105,850 床	72,600 人	198.9 人	68.6 %

(2) 事業収益に関する事項

(単位：円・%)

科 目	当年度収益	構成比率	前年度収益	構成比率	対前年度 増減率
1. 医 業 収 益	5,897,723,376	82.5	5,866,780,088	82.7	0.5
(1)入 院 収 益	3,570,870,087	49.9	3,550,901,254	50.1	0.6
(2)外 来 収 益	1,713,114,073	24.0	1,714,868,782	24.2	△ 0.1
(3)その他医業収益	613,739,216	8.6	601,010,052	8.4	2.1
2. 医 業 外 収 益	1,246,650,082	17.4	1,216,938,206	17.2	2.4
(1)受取利息及び 配 当 金	6,639	0.0	6,828	0.0	△ 2.8
(2)他会計負担金	671,685,000	9.4	671,685,000	9.5	0.0
(3)国庫補助金	2,257,000	0.0	1,710,000	0.0	32.0
(4)都 補 助 金	351,095,000	4.9	346,995,000	4.9	1.2
(5)長期前受金戻入	117,858,671	1.6	125,009,095	1.8	△ 5.7
(6)その他医業外収益	103,747,772	1.5	71,532,283	1.0	45.0
3. 特 別 利 益	6,971,137	0.1	7,139,871	0.1	△ 2.4
(1)過年度損益修正益	6,971,137	0.1	7,139,871	0.1	△ 2.4
合 計	7,151,344,595	100.0	7,090,858,165	100.0	0.9

(税抜)

(3) 事業費用に関する事項

(単位：円・%)

科 目	当年度費用	構成比率	前年度費用	構成比率	対前年度 増減率
1. 医業費用	6,777,885,201	95.8	6,781,770,437	95.5	△ 0.1
(1) 給与費	3,918,218,806	55.4	3,848,244,718	54.2	1.8
(2) 材料費	997,799,220	14.1	1,032,274,953	14.5	△ 3.3
(3) 経費	1,418,363,577	20.1	1,350,212,146	19.0	5.0
(4) 減価償却費	424,900,010	6.0	533,719,397	7.5	△ 20.4
(5) 資産減耗費	9,836,795	0.1	5,721,472	0.1	71.9
(6) 研究研修費	8,766,793	0.1	11,597,751	0.2	△ 24.4
2. 医業外費用	274,013,446	3.9	294,357,134	4.1	△ 6.9
(1) 支払利息及び 企業債取扱諸費	81,652,390	1.2	89,646,885	1.3	△ 8.9
(2) 長期前払消費税 償	17,625,917	0.2	31,655,008	0.4	△ 44.3
(3) 雑損失	174,735,139	2.5	173,055,241	2.4	1.0
3. 特別損失	24,946,220	0.3	28,104,726	0.4	△ 11.2
(1) 過年度損益修正損	23,096,220	0.3	24,504,726	0.3	△ 5.7
(2) 看護師養成費	1,850,000	0.0	3,600,000	0.1	△ 48.6
合 計	7,076,844,867	100.0	7,104,232,297	100.0	△ 0.4
(支払消費税)	(29,359,700)		(27,881,900)		

(税抜)

4. 会 計

(1) 重要契約の要旨

(イ) 建築工事契約(5,000千円以上)

なし

(ロ) 器械及び備品の購入契約(20,000千円以上)

契 約 内 容	契約年月日	契約金額(円)	契約相手
一般撮影 FPD システム一式	H30.12.28	28,404,000	キャノンメディカルシステムズ(株)

(2) 企業債及び一時借入金の概況

(イ) 企業債

(単位：円)

	前年度末残高	当年度借入額	当年度償還額	当年度末残高
建設事業債	3,837,300,777	3,200,000	355,273,290	3,485,227,487
医療器械整備事業債	451,582,375	110,000,000	96,860,370	464,722,005
合 計	4,288,883,152	113,200,000	452,133,660	3,949,949,492

(ロ) 一時借入金

該当事項なし

(3) その他会計経理に関する重要事項

注記表のとおり

2. 収益費用明細書

(1) 収益的収入及び支出

収 入

(単位：円)

款	項	目	節	金 額	備 考 (仮受消費税及び 地方消費税)
1 病院事業 収 益	1 医業収益			7,151,344,595	47,262,238
				5,897,723,376	39,258,649
		1 入院収益		3,570,870,087	245,809
			1 入院収益	3,570,870,087	245,809
		2 外来収益		1,713,114,073	1,746,544
			1 外来収益	1,713,114,073	1,746,544
		3 その他 医業収益		613,739,216	37,266,296
			1 室料差額収益	114,307,992	8,155,760
			2 公衆衛生活動収益	223,226,239	11,237,680
			3 医療相談収益	198,229,585	12,410,212
			4 受託検査施設 利用収益	0	0
		5 その他医業収益	77,975,400	5,462,644	
		2 医業外収益		1,246,650,082	8,003,589
		1 受取利息 及び配当金		6,639	
			1 預金利息	6,639	
		2 他会計負担金		671,685,000	
			1 他会計負担金	671,685,000	
		3 国庫補助金		2,257,000	
			1 国庫補助金	2,257,000	
		4 都補助金		351,095,000	
			1 都補助金	351,095,000	
		5 長期前受金 戻 入		117,858,671	
			1 補助金	75,802,277	
			2 負担金及び交付金	39,212,594	
			3 受贈財産評価額	2,843,800	
		6 その他 医業外収益		103,747,772	8,003,589
			1 貸家料	1,472,444	89,454
			2 不用品売却益	25,237	2,017
			3 寄附金	1,000,000	
			4 その他医業外収益	101,249,868	7,912,118
			5 消費税及び地方 消費税関係雑収益	223	
		3 特別利益		6,971,137	
		1 過年度損益 修正益		6,971,137	
		1 過年度損益修正益	6,971,137		

支 出

(単位：円)

款	項	目	節	金 額	備 考 (仮払消費税及び 地方消費税)
2 病院事業 費 用	1 医業費用			7,076,844,867	161,849,128
				6,777,885,201	161,780,484
		1 給 与 費		3,918,218,806	1,761,783 (予算額 4,018,651千円)
		1 給 料	1,218,083,965		
		2 手 当	1,110,288,177	1,761,783	
		3 賃 金	840,308,018		
		4 法 定 福 利 費	550,452,326		
		5 退 職 給 与 金	14,235,320		
		6 賞与引当金繰入額	184,851,000		
		2 材 料 費		997,799,220	48,896,032
		1 薬 品 費	538,873,529	12,187,916	
		2 診 療 材 料 費	398,420,070	31,867,690	
		3 給 食 材 料 費	55,799,691	4,463,955	
		4 医 療 消 耗 備 品 費	4,705,930	376,471	
		3 経 費		1,418,363,577	110,429,731
		1 厚 生 福 利 費	15,496,737	831,739	
		2 報 償 費	214,380		
		3 旅 費 交 通 費	133,384	10,661	
		4 職 員 被 服 費	4,475,670	358,049	
		5 消 耗 品 費	68,312,521	5,462,238	
		6 消 耗 備 品 費	7,782,482	622,594	
		7 光 熱 水 費	177,101,345	14,168,073	
		8 燃 料 費	319,628	25,559	
		9 食 糧 費	13,182	1,049	
		10 印 刷 製 本 費	2,888,689	231,079	
		11 修 繕 費	102,223,894	8,177,898	
		12 保 險 料	20,048,098		
		13 賃 借 料	61,855,242	4,842,472	
		14 通 信 運 搬 費	14,783,333	1,157,803	
		15 委 託 料	925,751,087	74,054,008	
		16 交 際 費	188,103	10,648 (予算額 500千円)	
		17 諸 会 費	5,506,401	4,999	
		18 手 数 料	3,215,497	55,190	
		19 貸倒引当金繰入額	2,802,261		
		20 雑 費	5,251,643	415,672	
		4 減 価 償 却 費		424,900,010	
		1 建 物 減 価 償 却 費	167,840,657		
		2 構 築 物 減 価 償 却 費	388,476		
		3 器 械 備 品 減 価 償 却 費	168,831,369		
		4 リース資産減価償却費	87,761,508		
		5 無形固定資産減価償却	78,000		
		5 資 産 減 耗 費		9,836,795	
		1 棚卸資産減耗費	860,958		
		2 固定資産除却費	8,975,837		

(単位：円)

款	項	目	節	金額	備考 (仮払消費税及び 地方消費税)
		6 研究研修費		8,766,793	692,938
			1 研究材料費	0	
			2 謝金	104,202	
			3 図書費	4,644,730	371,560
			4 旅費	2,393,249	191,434
			5 研究雑費	1,624,612	129,944
	2 医業外用費			274,013,446	68,644
		1 支払利息及び 企業債取扱諸費		81,652,390	68,644
			1 企業債利息	80,590,511	
			2 リース料利息	1,061,879	68,644
		2 長期前払消費税 償却		17,625,917	
			1 長期前払消費税 償却	17,625,917	
		3 雑損失		174,735,139	
			1 消費税及び地方 消費税関係雑支出	174,735,139	
	3 特別損失			24,946,220	
		1 過年度損益 修正損		23,096,220	
			1 過年度損益修正損	23,096,220	
		2 看護師養成費		1,850,000	
			1 看護師養成費	1,850,000	
		3 その他特別損失		0	
			1 その他特別損失	0	
	4 予備費			0	
		1 予備費		0	
			1 予備費	0	

(2) 資本的收入及び支出

収入

(単位：円)

款	項	目	節	金額	備考 (仮受消費税及び 地方消費税)	
3 資本的 収入				217,579,000		
	1 企業債			113,200,000		
		1 企業債			113,200,000	
			1 企業債		113,200,000	
	2 他会計 負担金			30,000,000		
		1 他会計 負担金			30,000,000	
			1 他会計負担金		30,000,000	
	3 奨学貸付 返還金			1,250,000		
		1 奨学貸付 返還金			1,250,000	
			1 奨学貸付返還金		1,250,000	
	4 都補助金			73,129,000		
1 都補助金				73,129,000		
		1 都補助金		73,129,000		

支出

(単位：円)

款	項	目	節	金額	備考 (仮払消費税及び 地方消費税)	
4 資本的 支出				701,055,604	17,590,300	
	1 企業債 償還金			452,133,660		
		1 企業債償還金			452,133,660	
			1 企業債償還金		452,133,660	
	2 建設改良費			242,971,944	17,590,300	
		1 建設改良費			242,971,944	17,590,300
			1 病院改築費		3,000,000	240,000
			2 器械及び備品購入費		134,415,740	10,753,259
			3 車両購入費		3,147,596	250,324
			4 リース資産購入費		102,408,608	6,346,717
	3 奨学貸付金			5,950,000		
	1 奨学貸付金			5,950,000		
		1 奨学貸付金		5,950,000		

3. 固定資産明細書

(1) 有形固定資産

資産の種類	年度当初の現在高	当年度増加額	当年度減少額	年度末現在高
土地	74,560,154	0	0	74,560,154
建物	10,945,059,306	3,000,000	0	10,948,059,306
構築物	6,540,000	0	0	6,540,000
器械及び備品	4,166,768,640	134,415,740	152,925,977	4,148,258,403
車両	6,522,290	3,147,596	3,301,040	6,368,846
リース資産	584,370,640	13,088,761	13,260,000	584,199,401
その他有形固定資産	9,200,000	0	0	9,200,000
合計	15,793,021,030	153,652,097	169,487,017	15,777,186,110

(2) 無形固定資産

資産の種類	年度当初の現在高	当年度増加額	当年度減少額	当年度減価償却高
電話加入権	1,602,636	0	0	0
ソフトウェア	196,000	0	0	78,000

(3) 投資資産

資産の種類	年度当初の現在高	当年度増加額	当年度減少額	年度末現在高
奨学貸付金	12,450,000	5,950,000	3,100,000	15,300,000

4. 企業債明細書

種類	発行年月日	発行総額	償還高	
			当年度償還高	償還高累計
7年度病院建設事業債(政府資金)	平成8年3月14日	104,400,000	4,760,518	66,564,881
8年度病院建設事業債(政府資金)	平成9年3月25日	823,800,000	36,098,576	495,853,722
9年度病院建設事業債(政府資金)	平成10年3月25日	6,924,900,000	291,591,421	4,007,392,271
15年度病院建設事業債(政府資金)	平成16年3月25日	168,900,000	6,299,393	57,691,999
15年度病院建設事業債(公庫資金)	平成16年3月30日	74,100,000	3,077,895	28,309,835
27年度施設設備等整備事業債(機構資金)	平成28年3月30日	28,500,000	7,121,435	14,235,753
27年度医療機器等整備事業債(機構資金)	平成28年3月30日	286,500,000	71,589,161	143,106,786
28年度施設設備等整備事業債(機構資金)	平成29年3月30日	25,300,000	6,324,052	6,324,052
28年度医療機器等整備事業債(機構資金)	平成29年3月30日	101,100,000	25,271,209	25,271,209
29年度施設設備等整備事業債(機構資金)	平成30年3月29日	8,500,000	0	0
29年度医療機器等整備事業債(機構資金)	平成30年3月29日	135,500,000	0	0
30年度施設設備等整備事業債(機構資金)	平成31年3月28日	3,200,000	0	0
30年度医療機器等整備事業債(機構資金)	平成31年3月28日	110,000,000	0	0
合計		8,794,700,000	452,133,660	4,844,750,508

(単位:円)

減 価 償 却 累 計 額			年度末償却未済高	備 考
当年度増加額	当年度減少額	累 計		
0	0	0	74,560,154	
167,840,657	0	6,361,101,304	4,586,958,002	
388,476	0	5,050,188	1,489,812	
168,831,369	144,128,055	3,455,722,141	692,536,262	
0	3,123,125	3,040,323	3,328,523	
87,761,508	13,260,000	368,954,822	215,244,579	
0	0	0	9,200,000	
424,822,010	160,511,180	10,193,868,778	5,583,317,332	

(単位:円)

年度末現在高	備 考
1,602,636	
118,000	

(単位:円)

備 考

(単位:円)

未償還残高	発行価額	利率 (%)	償還終期	備 考
37,835,119	104,400,000	3.15	令和8年3月1日	証書番号 第07001号
327,946,278	823,800,000	2.80	令和9年3月1日	証書番号 第08001号
2,917,507,729	6,924,900,000	2.10	令和10年3月1日	証書番号 第09001号
111,208,001	168,900,000	2.00	令和16年3月1日	証書番号 第15001号
45,790,165	74,100,000	1.90	令和14年3月20日	整理番号 H15-070-0266-0
14,264,247	28,500,000	0.10	令和3年3月20日	整理番号 H27-070-0344-0
143,393,214	286,500,000	0.10	令和3年3月20日	整理番号 H27-070-0345-0
18,975,948	25,300,000	0.01	令和4年3月20日	整理番号 H28-070-00328-0
75,828,791	101,100,000	0.01	令和4年3月20日	整理番号 H28-070-00329-0
8,500,000	8,500,000	0.01	令和5年3月20日	整理番号 H29-070-00368-0
135,500,000	135,500,000	0.01	令和5年3月20日	整理番号 H29-070-00369-0
3,200,000	3,200,000	0.01	令和6年3月20日	整理番号 H30-070-00386-0
110,000,000	110,000,000	0.01	令和6年3月20日	整理番号 H30-070-00387-0
3,949,949,492	8,794,700,000			

5. 平成30年度 科別収益明細書

入院

(単位:円・%)

科 別	当年度収益	構成比率	前年度収益	構成比率	対前年度 増減額	対前年度 増減率
内 科	1,160,588,185	32.5	1,165,060,247	32.8	△ 4,472,062	△ 0.4
眼 科	43,852,850	1.3	42,801,255	1.2	1,051,595	2.5
小 児 科	192,986,672	5.4	193,533,833	5.4	△ 547,161	△ 0.3
外 科	667,900,416	18.7	650,969,237	18.3	16,931,179	2.6
整 形 外 科	499,751,147	14.0	500,193,887	14.1	△ 442,740	△ 0.1
リハビリテーション科	55,068,838	1.5	67,046,259	1.9	△ 11,977,421	△ 17.9
耳 鼻 咽 喉 科	71,969,553	2.0	66,605,213	1.9	5,364,340	8.1
皮 膚 科	47,783,070	1.3	46,054,505	1.3	1,728,565	3.8
泌 尿 器 科	190,962,914	5.4	187,677,030	5.3	3,285,884	1.8
産 婦 人 科	582,681,228	16.3	557,402,788	15.7	25,278,440	4.5
脳 神 経 外 科	57,325,214	1.6	73,557,000	2.1	△ 16,231,786	△ 22.1
放 射 線 科	—	—	—	—	—	—
精 神 科	—	—	—	—	—	—
坂 浜 診 療 所	—	—	—	—	—	—
合 計	3,570,870,087	100.0	3,550,901,254	100.0	19,968,833	0.6

(税抜)

外 来

(単位：円・%)

科 別	当年度収益	構成比率	前年度収益	構成比率	対前年度 増減額	対前年度 増減率
内 科	611,892,292	35.7	610,120,081	35.6	1,772,211	0.3
眼 科	87,825,515	5.1	70,984,682	4.1	16,840,833	23.7
小 児 科	110,468,444	6.5	105,256,353	6.1	5,212,091	5.0
外 科	215,454,208	12.6	206,553,373	12.0	8,900,835	4.3
整 形 外 科	149,054,914	8.7	166,298,415	9.7	△ 17,243,501	△ 10.4
リハビリテーション科	20,277,548	1.2	20,413,441	1.2	△ 135,893	△ 0.7
耳 鼻 咽 喉 科	93,936,383	5.5	96,196,041	5.6	△ 2,259,658	△ 2.3
皮 膚 科	56,963,589	3.3	65,043,184	3.8	△ 8,079,595	△ 12.4
泌 尿 器 科	154,341,808	9.0	154,596,826	9.0	△ 255,018	△ 0.2
産 婦 人 科	141,092,867	8.2	138,328,071	8.1	2,764,796	2.0
脳 神 経 外 科	27,363,297	1.6	33,375,538	2.0	△ 6,012,241	△ 18.0
放 射 線 科	29,582,751	1.7	31,601,992	1.8	△ 2,019,241	△ 6.4
精 神 科	3,606,156	0.2	2,926,802	0.2	679,354	23.2
坂 浜 診 療 所	11,254,301	0.7	13,173,983	0.8	△ 1,919,682	△ 14.6
合 計	1,713,114,073	100.0	1,714,868,782	100.0	△ 1,754,709	△ 0.1

(税抜)

6. 経営分析に関する調 (その1)

(平成30年4月1日から平成31年3月31日)

項 目			算 出 基 礎	数 値	算出基礎の数値	
1. 病 床 利 用 率			$\frac{\text{延入院患者数}}{\text{延総病床数}} \times 100$	68.6 %	$\frac{72,600}{105,850}$	
2. 患 者 数	(1) 1日平均 患者数	ア 入 院	$\frac{\text{延入院患者数}}{\text{診療実日数}}$	198.9 人	$\frac{72,600}{365}$	
		イ 外 来	$\frac{\text{延外来患者数}}{\text{診療実日数}}$	654.1 人	$\frac{159,603}{244}$	
	(2) 外来入院患者比率		$\frac{\text{延外来患者数}}{\text{延入院患者数}} \times 100$	219.8 %	$\frac{159,603}{72,600}$	
	(3) 職員一人 当たり患者 数	ア 医 師	(ア) 入 院	$\frac{\text{延入院患者数}}{\text{延医師数}}$	2.7 人	$\frac{72,600}{27,156}$
			(イ) 外 来	$\frac{\text{延外来患者数}}{\text{延医師数}}$	5.9 人	$\frac{159,603}{27,156}$
		イ 看 護 部 門	(ア) 入 院	$\frac{\text{延入院患者数}}{\text{延看護部門職員数}}$	0.8 人	$\frac{72,600}{85,632}$
(イ) 外 来			$\frac{\text{延外来患者数}}{\text{延看護部門職員数}}$	1.9 人	$\frac{159,603}{85,632}$	

3.	患者一人当たり診療収入	うち	ア 入院	入院収益 延入院患者数	49,185.5 円	3,570,870,087 72,600	
			うち	(ア) 投薬注射	投薬注射収入 延入院患者数	333.7 円	24,228,779 72,600
				(イ) 検査収入	検査収入 延入院患者数	448.7 円	32,576,845 72,600
				(ウ) 放射線収入	放射線収入 延入院患者数	129.6 円	9,407,086 72,600
		イ 外来	外来収益 延外来患者数	10,733.6 円	1,713,114,073 159,603		
		うち	(ア) 投薬注射	投薬注射収入 延外来患者数	1,529.6 円	244,123,404 159,603	
			(イ) 検査収入	検査収入 延外来患者数	3,493.0 円	557,491,244 159,603	
			(ウ) 放射線収入	放射線収入 延外来患者数	1,925.3 円	307,286,738 159,603	
		入	(2) 職員一人当たり診療収入	ア 医師	入院外来収益 延医師数	194,578.9 円	5,283,984,160 27,156
				イ 看護部門	入院外来収益 延看護部門職員数	61,705.7 円	5,283,984,160 85,632
4.	(1) 患者一人当たり薬品費	ア 投薬	投薬薬品費 延総患者数	179.7 円	41,731,014 232,203		
		イ 注射	注射薬品費 延総患者数	1,485.5 円	344,927,816 232,203		
		ウ その他	試薬・血液・造影剤・麻薬 延総患者数	655.5 円	152,214,699 232,203		
		計	薬品費 延総患者数	2,320.7 円	538,873,529 232,203		
	用	(2) 入院患者1人1食当たり給食材料費	給食材料費 延給食数	312.0 円	48,894,739 156,739		

7. 経営分析に関する調 (その2)

(平成30年4月1日から平成31年3月31日)

項 目		算 出 基 礎	数 値	算出基礎の数値
5. 診 対 療 す 取 る 入 割 に 合	(1) 投 薬 注 射 収 入	$\frac{\text{投 薬 注 射 収 入}}{\text{入 院 外 来 収 益}} \times 100$	5.1 %	$\frac{268,352,183}{5,283,984,160}$
	(2) 検 査 収 入	$\frac{\text{検 査 収 入}}{\text{入 院 外 来 収 益}} \times 100$	11.2 %	$\frac{590,068,089}{5,283,984,160}$
	(3) 放 射 線 収 入	$\frac{\text{放 射 線 収 入}}{\text{入 院 外 来 収 益}} \times 100$	6.0 %	$\frac{316,693,824}{5,283,984,160}$
6. 対 医 業 材 料 費 収 益 比	(1) ア 薬 品 費	$\frac{\text{薬 品 費}}{\text{医 業 収 益}} \times 100$	9.1 %	$\frac{538,873,529}{5,897,723,376}$
		$\frac{\text{そ の 他 医 療 材 料 費}}{\text{医 業 収 益}} \times 100$	7.8 %	$\frac{458,925,691}{5,897,723,376}$
	計	$\frac{\text{医 療 材 料 費}}{\text{医 業 収 益}} \times 100$	16.9 %	$\frac{997,799,220}{5,897,723,376}$
	(2) 職 員 給 与 費	$\frac{\text{職 員 給 与 費}}{\text{医 業 収 益}} \times 100$	66.4 %	$\frac{3,918,218,806}{5,897,723,376}$
7. 検 査 の 状 況	(1) 患 者 100 人 当 たり 検 査 件 数	$\frac{\text{検 査 件 数}}{\text{延 総 患 者 数}} \times 100$	536 件	$\frac{1,245,718}{232,203}$
		$\frac{\text{放 射 線 件 数}}{\text{延 総 患 者 数}} \times 100$	28 件	$\frac{64,550}{232,203}$
	(3) 臨 床 検 査 技 師 1 人 当 たり 検 査 件 数	$\frac{\text{検 査 件 数}}{\text{年 度 末 臨 床 検 査 技 師 数}}$	44,018 件	$\frac{1,245,718}{28.3}$
		$\frac{\text{検 査 収 入}}{\text{年 度 末 臨 床 検 査 技 師 数}}$	20,850 千円	$\frac{590,068,089}{28.3}$
	(5) 診 療 放 射 線 技 師 1 人 当 たり 放 射 線 件 数	$\frac{\text{放 射 線 件 数}}{\text{年 度 末 診 療 放 射 線 技 師 数}}$	3,689 件	$\frac{64,550}{17.5}$
		(6) 診 療 放 射 線 技 師 1 人 当 たり 放 射 線 収 入	$\frac{\text{放 射 線 収 入}}{\text{年 度 末 診 療 放 射 線 技 師 数}}$	18,097 千円

8. 室料差額	(1) 1人1日当たり徴収額	ア. 個室(最高～最低) (円)	12,000～7,000(税抜)	
		イ. 2床室 (円)	4,000(税抜)	
	(2) 入院収益に対する室料差額収入の割合	$\frac{\text{室料差額収入}}{\text{入院収益}} \times 100$	3.2 %	$\frac{114,307,992}{3,570,870,087}$
	(3) 総収益に対する室料差額収入の割合	$\frac{\text{室料差額収入}}{\text{総収益}} \times 100$	1.6 %	$\frac{114,307,992}{7,151,344,595}$
9. 病床数一〇〇床当たりの職員数	(4) 室料差額対象病床数対総病床割合	$\frac{\text{室料差額対象病床数}}{\text{総病床数}} \times 100$	24.8 %	$\frac{72}{290}$
	(1) 医師	$\frac{\text{年度末医師数}}{\text{年度末病床数}} \times 100$	25.7 人	$\frac{74.4}{290}$
	(2) 看護部門職員	$\frac{\text{年度末看護部門職員数}}{\text{年度末病床数}} \times 100$	94.5 人	$\frac{274.0}{290}$
	(3) 薬剤部門職員	$\frac{\text{年度末薬剤部門職員数}}{\text{年度末病床数}} \times 100$	5.5 人	$\frac{16.0}{290}$
	(4) 事務部門職員	$\frac{\text{年度末事務部門職員数}}{\text{年度末病床数}} \times 100$	15.0 人	$\frac{43.5}{290}$
	(5) 給食部門職員	$\frac{\text{年度末給食部門職員数}}{\text{年度末病床数}} \times 100$	1.7 人	$\frac{5.0}{290}$
	(6) 医療技術職員	$\frac{\text{年度末医療技術職員数}}{\text{年度末病床数}} \times 100$	22.4 人	$\frac{65.1}{290}$
	(7) その他職員	$\frac{\text{年度末その他職員数}}{\text{年度末病床数}} \times 100$	5.7 人	$\frac{16.5}{290}$
(8) 全職員	$\frac{\text{年度末全職員数}}{\text{年度末病床数}} \times 100$	170.5 人	$\frac{494.5}{290}$	

その他職員は

技術職	1.8 人
労務職	12.7 人
その他	2.0 人
合計	16.5 人

医療技術職員は

診療放射線技師	17.5 人
理学療法士	6.0 人
作業療法士	4.0 人
言語聴覚士	3.0 人
臨床検査技師	23.7 人
臨床工学技士	3.0 人
診療情報管理士	3.0 人
視能訓練士他	4.9 人
計	65.1 人

